

**Εσωτερικός
Κανονισμός Λειτουργίας
1^{ου} ΓΥΜΝΑΣΙΟΥ ΚΑΙΣΑΡΙΑΝΗΣ**

2024-2025

ΤΑΥΤΟΤΗΤΑ ΤΟΥ ΣΧΟΛΕΙΟΥ		
	1^ο ΓΥΜΝΑΣΙΟ ΚΑΙΣΑΡΙΑΝΗΣ	Διεύθυνση Β / Θ Μ Ι Α Σ Ε Κ Π / Σ Η Σ Α΄ ΑΘΗ Ν ΑΣ
	Κωδικός Σχολείου (ΥΠΑΙΘ)	0501630

ΣΤΟΙΧΕΙΑ			
Έδρα του Σχολείου (διεύθυνση)		ΗΡΩΣ ΚΩΝΣΤΑΝΤΟΠΟΥΛΟΥ 13β ΚΑΙ Ν. ΣΟΥΚΑΤΖΙΔΗ	
Τηλέφωνο	2107654411	Fax	2107654441
e-mail	mail@1gym-kaisar.att.sch.gr	Ιστοσελίδα	http://1gym-kaisar.att.sch.gr/
Διευθύντρια Σχολικής Μονάδας		ΜΥΓΔΑΛΗ ΕΙΡΗΝΗ ΠΕ02	
Υποδιευθυντές		ΓΡΑΒΑΝΗΣ ΝΙΚΟΛΑΟΣ ΠΕ86 ΛΕΩΝΙΔΟΠΟΥΛΟΥ ΘΕΟΔΩΡΑ ΠΕ11	
Πρόεδρος Συλλόγου Γονέων/Κηδεμόνων		Έχει γίνει εκλογή Εφορευτικής Επιτροπής και προχωρά η διαδικασία για την ανάδειξη νέου Συλλόγου	

Περιεχόμενα

Περιεχόμενα

Εσωτερικός Κανονισμός Λειτουργίας.....	4
Εισαγωγή.....	4
Σύνταξη, έγκριση και τήρηση του Κανονισμού.....	4
1. Βασικές αρχές και στόχοι του Εσωτερικού Κανονισμού Λειτουργίας.....	4
2. Λειτουργία του Σχολείου	5
I. Διδακτικό ωράριο	5
II. Προσέλευση στο σχολείο	5
III. Παραμονή στο σχολείο	5
IV. Αποχώρηση από το σχολείο	5
V. Ωρολόγιο Πρόγραμμα του Σχολείου.....	7
VI. Απουσίες μαθητών.....	7
VII. Διαδικασίες ενημέρωσης μαθητών, γονέων και κηδεμόνων	7
3. Σχολική και Κοινωνική Ζωή	7
I. Φοίτηση:	7
II. Σχολικοί χώροι.....	7
III. Διάλειμμα	8
IV. Εμφάνιση	8
V. Συμπεριφορά - Δικαιώματα – Υποχρεώσεις Ο Διευθυντής	8
Οι εκπαιδευτικοί.....	9
Οι μαθητές/μαθήτριες.....	10
VI. Άλλα θέματα	11
VII. Παιδαγωγικός έλεγχος.....	12
VIII. Σχολικές Δραστηριότητες.....	12
IX. Άλλα θέματα	13
4. Επικοινωνία και Συνεργασία Γονέων/Κηδεμόνων-Σχολείου.....	13
I. Σημασία της επικοινωνίας και της συνεργασίας Σχολείου-οικογένειας	13
II. Σύλλογος Γονέων και Κηδεμόνων	13
III. Σχολικό Συμβούλιο.....	13
IV. Η σημασία της σύμπραξης όλων	13
5: Πολιτική του Σχολείου για την προστασία από πιθανούς κινδύνους	14
I. Αντιμετώπιση έκτακτων αναγκών	14
II. Χώροι συγκέντρωσης σε περίπτωση ανάγκης.....	14
III. Ειδικό σχέδιο αποχώρησης λόγω έκτακτων συνθηκών.....	16
6: Εσωτερικός Κανονισμός Λειτουργίας- Διαδικασίες διασφάλισης της εφαρμογής του	19
7: Συνοπτικός κανονισμός λειτουργίας	19

Εισαγωγή

Ο Εσωτερικός Κανονισμός Λειτουργίας του Σχολείου (άρθρο 37, Ν.4692/2020) βασίζεται σε όσα προβλέπονται από την πολιτεία για την εκπαίδευση και τη λειτουργία των δημόσιων και ιδιωτικών Σχολείων και στις αποδεκτές παιδαγωγικές αρχές, λαμβάνοντας υπόψη τις ιδιαίτερες συνθήκες λειτουργίας του Σχολείου και τα χαρακτηριστικά της τοπικής σχολικής και ευρύτερης κοινότητας.

Η συμμετοχή οποιουδήποτε ατόμου στη σχολική ζωή σημαίνει αυτόματα την ανεπιφύλακτη αποδοχή και σχολαστική τήρηση του σχολικού κανονισμού, στο σύνολό του.

Σύνταξη, έγκριση και τήρηση του Κανονισμού

Ο Εσωτερικός Κανονισμός Λειτουργίας συντάχθηκε ύστερα από εισήγηση της Διευθύντριας του Σχολείου, με τη συμμετοχή των μελών του Συλλόγου Διδασκόντων/ουσών (Αριθμ. Πράξης 35^η/17-10-2024). Κοινοποιήθηκε στα μέλη του Διοικητικού Συμβουλίου του Συλλόγου Γονέων/Κηδεμόνων, του προεδρείου του δεκαπενταμελούς μαθητικού συμβουλίου του Σχολείου και του εκπροσώπου του Δήμου Καισαριανής. Επιπλέον, έχει σταλεί για να εγκριθεί από τη Συντονίστρια Εκπαιδευτικού Έργου που έχει την παιδαγωγική ευθύνη του Σχολείου μας, καθώς και από τη Διευθύντρια Εκπαίδευσης (άρθρο 37, Ν.4692/2020).

Ο Εσωτερικός Κανονισμός Λειτουργίας με την έναρξη του σχολικού έτους κοινοποιείται σε όλους τους γονείς/κηδεμόνες και αναρτάται στον ιστότοπο (<http://1gym-kaisar.att.sch.gr/>) του Σχολείου. Μια συνοπτική μορφή του διανέμεται και συζητείται διεξοδικά με όλους τους/τις μαθητές/τριες του Σχολείου στα πλαίσια λειτουργίας των μαθητικών κοινοτήτων.

Η ακριβής τήρησή του αποτελεί ευθύνη και υποχρέωση της Διεύθυνσης του Σχολείου, των εκπαιδευτικών, των μαθητών/τριών και των γονέων/ κηδεμόνων.

Ο Κανονισμός επικαιροποιείται σε τακτά χρονικά διαστήματα, μέσω της προβλεπόμενης από τον νόμο συμμετοχικής διαδικασίας όλων των μελών της σχολικής κοινότητας, έτσι ώστε να συμπεριλαμβάνει νέες νομοθετικές ρυθμίσεις, να ανταποκρίνεται στις αλλαγές των συνθηκών λειτουργίας του Σχολείου και τις, κατά καιρούς, αποφάσεις των αρμόδιων συλλογικών οργάνων του.

1. Βασικές αρχές και στόχοι του Εσωτερικού Κανονισμού Λειτουργίας

Το Σχολείο αποτελεί μια δημοκρατικά οργανωμένη κοινότητα που διασφαλίζει τη συνεργασία των μελών του χωρίς εντάσεις και συγκρούσεις αλλά με αμοιβαίο σεβασμό και αποδοχή της προσωπικότητας κάθε μέλους της σχολικής κοινότητας.

Ο Κανονισμός, περιλαμβάνει όρους και κανόνες, κατανομή αρμοδιοτήτων και ευθυνών, δικαιωμάτων και υποχρεώσεων, για όλα τα μέλη της σχολικής κοινότητας, οι οποίοι αφενός εμποδίζουν τη δημοκρατική λειτουργία του σχολείου και αφετέρου διαμορφώνουν ένα παιδαγωγικό και διδακτικό κλίμα που διευκολύνει την απρόσκοπτη, μεθοδική και αποτελεσματική λειτουργία του.

Μέσω των συμφωνημένων όρων και κανόνων του Κανονισμού του Σχολείου επιδιώκεται:

- Η εξασφάλιση της σωματικής και συναισθηματικής ασφάλειας όλων των μελών της σχολικής κοινότητας.

- Η διαμόρφωση προσωπικοτήτων που λειτουργούν υπεύθυνα, σέβονται τις ελευθερίες των άλλων και συνεργάζονται αρμονικά μεταξύ τους.
- Η θεμελίωση ενός πλαισίου που υποστηρίζει το εκπαιδευτικό έργο και την απρόσκοπτη συμμετοχή όλων στην εκπαιδευτική διαδικασία.
- Η διαμόρφωση κλίματος που στηρίζει την ολόπλευρη ανάπτυξη της προσωπικότητας του/της κάθε μαθητή/τριας, αλλά και όλων των μελών της σχολικής κοινότητας.
- Η δημιουργία εύρυθμων, ευχάριστων και αποδοτικών συνθηκών διδασκαλίας, μάθησης και εργασίας.

2. Λειτουργία του Σχολείου

I. Διδακτικό ωράριο

Η έναρξη, η λήξη, η διάρκεια μαθημάτων του υποχρεωτικού προγράμματος και τα διαλείμματα καθορίζονται από σχετική απόφαση του ΥΠΑΙΘΑ και ανακοινώνεται στην ιστοσελίδα του Σχολείου. Το διδακτικό έτος ορίζεται από την 1η Σεπτεμβρίου κάθε έτους και λήγει την 30^η Ιουνίου του επόμενου έτους.

II. Προσέλευση στο σχολείο

Οι μαθητές/τριες προσέρχονται στο σχολείο πριν από την έναρξη των μαθημάτων **(8.00-8.15)**.

Μετά την πρωινή συγκέντρωση η εξώπορτα του σχολείου κλείνει. Όσοι/ες προσέρχονται με καθυστέρηση, για να μην δημιουργείται αναστάτωση στη διδακτική/μαθησιακή διαδικασία, παρουσιάζονται πρώτα στο γραφείο της Διεύθυνσης. Κατόπιν, παραμένουν στον χώρο του Σχολείου υπό την εποπτεία της Διευθύντριας και εισέρχονται στην τάξη τους μετά την ολοκλήρωση της τρέχουσας διδακτικής ώρας. Η καθυστερημένη προσέλευση μαθητή/τριας μετά την είσοδο του/της εκπαιδευτικού στην αίθουσα θεωρείται απουσία.

Οι μαθητές/τριες δεν επιτρέπεται να συνομιλούν με εξωσχολικούς στα κάγκελα του σχολείου. Ενημερώνουν άμεσα τους εκπαιδευτικούς του σχολείου, αν κάποιος εξωσχολικός βρίσκεται εντός του σχολείου ή αν επιχειρεί να εισέλθει σε αυτόν. Ενημερώνουν, επίσης, εάν αντιληφθούν οποιαδήποτε μορφή απειλής από εξωσχολικά άτομα.

III. Παραμονή στο σχολείο

Οι μαθητές/τριες πρέπει να εισέρχονται στην τάξη αμέσως μόλις χτυπήσει το κουδούνι. Τους/τις μαθητές/τριες υποδέχεται στην αίθουσα διδασκαλίας ο/η εκπαιδευτικός. Σύμφωνα με απόφαση του Συλλόγου Διδασκόντων (πράξη 20^η/11-09-2023) για την ασφάλεια των μαθητών/τριών οι πόρτες κλειδώνουν στα διαλείμματα.

Εφόσον εισέλθει ο/η διδάσκων/ουσα στην αίθουσα διδασκαλίας δεν επιτρέπεται η είσοδος σε κανέναν/καμία μαθητή/τρια.

Οι θέσεις των μαθητών/τριών μέσα στην αίθουσα διδασκαλίας καθορίζονται σε συνεργασία με τον υπεύθυνο καθηγητή του τμήματος. Αλλαγή θέσης επιτρέπεται μετά από συνεννόηση με τον διδάσκοντα καθηγητή.

Κατά τη διάρκεια των μαθημάτων κανένας/καμία μαθητής/τρια, από τους προσελθόντες στο σχολείο, δεν επιτρέπεται να απουσιάζει αδικαιολόγητα από την αίθουσα διδασκαλίας.

Επίσης, κατά τη διάρκεια της διδακτικής ώρας δεν επιτρέπεται η έξοδος των μαθητών/τριών από αυτή αν δεν συντρέχει σοβαρός λόγος και αφού πρώτα ενημερωθεί το γραφείο και δοθεί η σχετική άδεια. Οι μαθητές φροντίζουν να γεμίζουν τα μπουκάλια με νερό στο διάλειμμα. Αν

ένας μαθητής/τρια χρειάζεται να πάει στην τουαλέτα, εφόσον οι τουαλέτες παραμένουν κλειδωμένες, παίρνει από τον/τη διδάσκοντα/ουσα το έντυπο ολιγόλεπτης αποχώρησης, το προσκομίζει στο Γραφείο για να δηλωθεί η ώρα επιστροφής και με αυτό επιστρέφει στην τάξη του.

Δεν επιτρέπεται η κατανάλωση φαγητού ή αναψυκτικού στην αίθουσα διδασκαλίας.

IV. Αποχώρηση από το σχολείο

Οι μαθητές/τριες σε καμία περίπτωση δεν φεύγουν από το Σχολείο πριν τη λήξη των μαθημάτων χωρίς άδεια. Αν παρουσιαστεί ανάγκη έκτακτης αποχώρησης κατά τη διάρκεια του

σχολικού ωραρίου (π.χ. ασθένεια), ενημερώνεται ο γονέας/κηδεμόνας (με mail αλλά και με τηλεφωνική επικοινωνία) **για να προσέλθει στο Σχολείο και να παραλάβει το παιδί του (υπογράφοντας για την παραλαβή του).** Σε περίπτωση αδυναμίας του γονιού να έρθει σχολείο στέλνει mail επιτρέποντας στο παιδί του να αποχωρήσει και τότε μόνο φεύγει το παιδί από το σχολείο. Οι γονείς είναι υποχρεωμένοι, σε περίπτωση απουσίας του παιδιού τους να ενημερώνουν το σχολείο (προτιμότερο με mail ή έστω τηλεφωνικά) για τον λόγο απουσίας αλλά και για την ημέρα επιστροφής στο σχολείο.

Τέλος, εάν κάποιος γονέας/κηδεμόνας χρειαστεί, για ειδικό λόγο να πάρει το παιδί του πριν τη λήξη των μαθημάτων, χρειάζεται να ενημερώσει τη Διεύθυνση του Σχολείου.

V. Ωρολόγιο Πρόγραμμα του Σχολείου

Το Σχολείο μας εφαρμόζει το Ωρολόγιο Πρόγραμμα, όπως αυτό ορίζεται από τις εγκυκλίους του ΥΠΑΙΘΑ. Οι γονείς/κηδεμόνες ενημερώνονται έγκαιρα για προγραμματισμένες ή έκτακτες (γνωστές όμως εκ των προτέρων) αλλαγές που προκύπτουν στο Ωρολόγιο Πρόγραμμα, κατά τη διάρκεια του σχολικού έτους, όπως επίσης και αλλαγές που σχετίζονται με αλλαγή διδασκόντων/ουσών ως προς τα γνωστικά αντικείμενα.

VI. Απουσίες μαθητών

Για την τακτική παρακολούθηση της φοίτησης των μαθητών/τριών ευθύνονται εξ ολοκλήρου οι κηδεμόνες τους. Οι γονείς/κηδεμόνες οφείλουν να ενημερώνουν το Σχολείο για την απουσία των παιδιών τους.

VII. Διαδικασίες ενημέρωσης μαθητών, γονέων και κηδεμόνων

Η ενημέρωση μαθητών/τριών, γονέων/ κηδεμόνων γίνεται μέσω των ακόλουθων τρόπων:

- Ιστοσελίδας του Σχολείου.
- Μέσω ηλεκτρονικής αλληλογραφίας.
- Ενημερωτικών σημειωμάτων ή/και βεβαιώσεων για την πραγματοποίηση εκπαιδευτικών εκδρομών, για την παρακολούθηση εκπαιδευτικών θεαμάτων κ.λπ.
- Τηλεφωνικά, σε έκτακτες περιπτώσεις.
- Μέσω της επίσκεψής τους στο σχολείο στις προγραμματισμένες, από τον Σύλλογο Διδασκόντων/ουσών, ημέρες και ώρες.

3. Σχολική και Κοινωνική Ζωή

I. Φοίτηση:

Η φοίτηση των μαθητών/τριών, σύμφωνα με την ισχύουσα νομοθεσία, είναι καθήκον και υποχρέωσή τους. Η συμμετοχή τους οφείλει να είναι τακτική, ενεργός και συστηματική. Η ελλιπής φοίτησή τους, και μάλιστα χωρίς σοβαρό λόγο, δυσχεραίνει τόσο το σχολικό έργο όσο και την πρόοδό τους.

Οι απουσίες στο Γυμνάσιο χαρακτηρίζουν ως επαρκή ή ανεπαρκή τη φοίτηση κατά τη διάρκεια του διδακτικού έτους.

Οι απουσίες των μαθητών/τριών διακρίνονται σε δικαιολογημένες και αδικαιολόγητες (πλην ειδικών πολύ συγκεκριμένων περιπτώσεων).

1) Η φοίτηση χαρακτηρίζεται **επαρκής ή ανεπαρκής** με βάση το γενικό σύνολο των απουσιών

που σημειώθηκαν κατά τη διάρκεια του διδακτικού έτους.

2) Επαρκής χαρακτηρίζεται η φοίτηση μαθητών/τριών εφόσον:

α) το σύνολο των απουσιών που σημειώθηκαν κατά το τρέχον διδακτικό έτος, ανεξάρτητα από τον λόγο στον οποίο οφείλονται, δεν υπερβαίνουν τις 50.

β) το σύνολο των απουσιών δεν υπερβαίνει τις εκατό δεκατέσσερις (114), από τις οποίες οι πάνω από τις 50 είναι δικαιολογημένες ή οφείλονται σε λόγους υγείας.

3) Ανεπαρκής χαρακτηρίζεται η φοίτηση μαθητή/τριας, που σημείωσε πάνω από τις 50 αδικαιολόγητες απουσίες ή πάνω από τις εκατόν δεκατέσσερις (114) εκ των οποίων οι 64 είναι δικαιολογημένες.

Οι μαθητές/τριες των οποίων η φοίτηση χαρακτηρίζεται **ανεπαρκής** είναι **υποχρεωμένοι/ες να επαναλάβουν τη φοίτηση τους στην ίδια τάξη.**

Μαθητές με αναπηρία και ειδικές εκπαιδευτικές ανάγκες

Για μαθητές με αναπηρία και ειδικές εκπαιδευτικές ανάγκες η φοίτηση θεωρείται επαρκής όταν το σύνολο των επιπλέον απουσιών δεν υπερβαίνει το τριάντα τοις εκατό (30%) των προβλεπόμενων από το οικείο αναλυτικό πρόγραμμα σπουδών με βάση το ωρολόγιο πρόγραμμα και οι επιπλέον από τις προβλεπόμενες κάθε φορά απουσίες οφείλονται αποδεδειγμένα στη συμμετοχή τους σε προγράμματα αποκατάστασης και θεραπείας που πιστοποιούνται από τον φορέα υλοποίησης (σύμφωνα με την παρ. 3 του άρθρου 6 του ν. 3699/2008(Α' 199)).

Παραμένουν, όπως ίσχυαν, οι προβλέψεις για τις απουσίες που εξαιρούνται κατά τον χαρακτηρισμό της φοίτησης και οι οποίες οφείλονται σε σοβαρά χρόνια προβλήματα υγείας ή και σε σοβαρά και επείγοντα περιστατικά και απαιτούν μεγάλο χρονικό διάστημα ανάρρωσης.

Αθλητές/τριες

Επιπλέον, προστίθενται:

Η διευκόλυνση των μαθητών/τριών, οι οποίοι ως αθλητές/τριες συμμετέχουν σε πανελλήνιους αθλητικούς αγώνες ή διεθνείς αθλητικές διοργανώσεις που έχουν εγκριθεί από αθλητικές ομοσπονδίες αναγνωρισμένες από το Υ.ΠΑΙ.Θ.Α. με τη δυνατότητα υπέρβασης του ορίου των εκατόν δεκατεσσάρων (114) απουσιών μέχρι και εβδομήντα (70) επιπλέον απουσίες.

Σε περίπτωση θανάτου συγγενούς

Η δυνατότητα να μην προσμετρώνται απουσίες μαθητών/τριών έως τριών (3) εργάσιμων ημερών σε περίπτωση θανάτου συγγενούς τους έως και β' βαθμού (γονείς/αδέλφια).

Σοβαρές ψυχικές παθήσεις

Η δυνατότητα ένταξης των μαθητών/τριών που πάσχουν από σοβαρές ψυχικές παθήσεις στην κατηγορία των κατ' ιδίαν διδαχθέντων μαθητών/τριών.

Ενημέρωση και ευθύνη των γονέων

Στη νέα Υ.Α. δίνεται μεγάλη σημασία στην ενημέρωση καθώς και στον ρόλο και την ευθύνη των γονέων.

Συγκεκριμένα προβλέπεται ότι για την τακτική παρακολούθηση της φοίτησης των μαθητών/τριών ευθύνονται εξ ολοκλήρου οι γονείς/κηδεμόνες τους. Όσον αφορά στην ενημέρωση των γονέων, θεσπίζονται αυστηρές διαδικασίες επικοινωνίας ως εξής:

25 απουσίες: Ο/Η υπεύθυνος/η καθηγητής/τρια κάθε τμήματος, αφού ενημερώσει τη Διευθύντρια του σχολείου ότι ο/η μαθητής/τρια συμπλήρωσε ήδη είκοσι πέντε (25) απουσίες δικαιολογημένες ή αδικαιολόγητες, είναι υποχρεωμένος/η να ενημερώσει τους γονείς/κηδεμόνες

του/της μαθητή/τριας άμεσα και να πληροφορηθεί τους λόγους απουσίας του/της με κάθε πρόσφορο μέσο, όπως με τηλεφώνημα, με μήνυμα ηλεκτρονικού ταχυδρομείου που αποστέλλεται από την ηλεκτρονική διεύθυνση του σχολείου προς την ηλεκτρονική διεύθυνση που έχουν δηλώσει οι γονείς/κηδεμόνες/ο-η ασκών-ούσα την επιμέλεια στο σχολείο, στη σχετική υπεύθυνη δήλωσή τους, ή με μήνυμα στο κινητό τηλέφωνο των γονέων/κηδεμόνων/του-της ασκούντος/ούσας την επιμέλεια (SMS), ή με επιστολή.

Απουσιάζει για τρεις συνεχόμενες ημέρες: Εάν ο/η μαθητής/τρια έχει απουσιάσει τρεις συνεχόμενες ημέρες ο/η εκπαιδευτικός- υπεύθυνος/η του τμήματος επικοινωνεί άμεσα με τους γονείς/κηδεμόνες/τον-την ασκούντα-ασκούσα την επιμέλεια του/της μαθητή/τριας (με ηλεκτρονικό ταχυδρομείο, SMS ή με επιστολή), πληροφορείται τον λόγο των απουσιών και ενημερώνει τη Διευθύντρια του σχολείου.

Μετά την πρώτη ενημέρωση των γονέων/κηδεμόνων, σύμφωνα με τα παραπάνω, ο/η εκπαιδευτικός τους ενημερώνει τις πρώτες πέντε (5) εργάσιμες ημέρες κάθε μήνα, εφόσον υπάρχει μεταβολή στον συνολικό αριθμό απουσιών. Οι γονείς/κηδεμόνες/ο-η ασκών/ούσα την επιμέλεια ενημερώνεται και για κάθε άλλο θέμα που αφορά στη σχολική κατάσταση του/της μαθητή/τριας.

Όταν η επικοινωνία με τους γονείς δεν είναι εφικτή ή εάν οι ως άνω αρνηθούν την επικοινωνία: Είναι σημαντικό να σημειωθεί ότι, σε περίπτωση που η επικοινωνία με τους γονείς δεν είναι εφικτή ή εάν οι ως άνω αρνηθούν την επικοινωνία, το σχολείο έχει προβλεφθεί να λαμβάνει όλα τα απαραίτητα μέτρα, ακόμα και να αναζητήσει **εξωτερική βοήθεια, αν αυτό κριθεί απαραίτητο.**

Ενημέρωση αστυνομικών ή άλλων αρχών: Ενδεικτικά, μπορεί να προσφύγει σε υποστηρικτικές εκπαιδευτικές δομές ή κοινωνικές υπηρεσίες καθώς και να εξετάσει την αναγκαιότητα ενημέρωσης αστυνομικών ή άλλων αρχών για την εφαρμογή της παρ. 3 του άρθρου 2 του ν. 1566/1985 (Α' 136), όπως ισχύει.

Αυτό ενδεικνύει τη μέριμνα που υπάρχει για την ευημερία των μαθητών και την έγκαιρη αντιμετώπιση τυχόν θεμάτων που μπορεί να προκύψουν.

Βεβαίωση για λόγους υγείας: Ο γονέας/κηδεμόνας/ο-η ασκών-ούσα την επιμέλεια κάθε μαθητή/τριας που απουσίασε για λόγους υγείας από το Σχολείο περισσότερο από δύο μέρες, είναι υποχρεωμένος/η να προσκομίσει ή να αποστείλει ηλεκτρονικά το αργότερο μέχρι και τη δεκάτη (10) εργάσιμη μέρα από την επιστροφή του/της μαθητή/τριας στο Σχολείο, βεβαίωση δημόσιου νοσηλευτικού ιδρύματος ή οποιουδήποτε ιδιώτη γιατρού, που να πιστοποιεί το είδος και τη διάρκεια της ασθένειας. Η βεβαίωση αυτή μπορεί να χρησιμεύσει ως δικαιολογητικό για τις αντίστοιχες απουσίες. Μετά την ανωτέρω προθεσμία κανένα δικαιολογητικό υποβαλλόμενο εκπρόθεσμα δεν γίνεται δεκτό σε καμία περίπτωση. Κάθε βεβαίωση υποβάλλεται μαζί με αίτηση και καταχωρίζεται στο πρωτόκολλο απαραιτήτως.

Υπεύθυνη δήλωση του γονέα/κηδεμόνα: Για τη δικαιολόγηση απουσιών δύο ημερών λόγω ασθένειας ή άλλων σοβαρών οικογενειακών λόγων αρκεί υπεύθυνη δήλωση του γονέα/κηδεμόνα/ του-της ασκούντος-ούσας την επιμέλεια του/της μαθητή/τριας, και προσκομίζεται από τον ίδιο ή αποστέλλεται ηλεκτρονικά αποκλειστικά σε αποκλειστική προθεσμία δέκα (10) εργάσιμων ημερών μετά τη επάνοδο του/της μαθητή/τριας στο Σχολείο. Με τον τρόπο αυτό τα ως άνω πρόσωπα μπορούν να δικαιολογήσουν τις απουσίες το πολύ 5 (πέντε) ημερών αθροιστικά για όλο το διδακτικό έτος.

Απουσίες μεμονωμένες ή συνεχείς: Σε καμιά περίπτωση δεν θεωρούνται δικαιολογημένες απουσίες μαθητών/τριών όταν πραγματοποιούνται χωρίς την άδεια της Διευθύντριας ή του Σχολείου σε ώρες του ημερήσιου προγράμματος λειτουργίας του Σχολείου, μεμονωμένες ή συνεχείς. Δεν προβλέπεται η ανάθεση εργασίας σε μαθητή/τρια από τη Διευθύντρια της σχολικής μονάδας χωρίς την καταχώριση αδικαιολόγητης απουσίας.

Επαναλαμβανόμενες απουσίες μεμονωμένες ή συνεχείς: Όταν πραγματοποιούνται επαναλαμβανόμενες απουσίες σε ώρες του ημερήσιου προγράμματος (συμπεριλαμβανομένης της πρώτης ή τελευταίας ώρας), μεμονωμένες ή συνεχείς, χωρίς την άδεια της Διευθύντριας του σχολείου, αναζητούνται οι λόγοι και πραγματοποιούνται ενέργειες παιδαγωγικού χαρακτήρα ανάλογα με την περίπτωση.

II. Σχολικοί χώροι

Η συνεργασία όλων είναι απαραίτητη, για να διατηρηθεί ένα καθαρό και ευχάριστο σχολικό περιβάλλον, κατάλληλο για μάθηση. Για την επιτυχία αυτού του σκοπού **οι μαθητές/τριες:**

- **Σέβονται την κινητή και ακίνητη περιουσία του Σχολείου καθώς και το φυσικό περιβάλλον της αυλής του Σχολείου.**
- **Δεν ρυπαίνουν τον σχολικό χώρο, δεν γράφουν σε θρανία και τοίχους, χρησιμοποιούν τα καλάθια απορριμμάτων.**
- **Διατηρούν το θρανίο τους καθαρό, σε άριστη κατάσταση. .**

Επισημαίνεται ότι μαθητής/τρια που προκαλεί φθορά στην περιουσία του Σχολείου, ελέγχεται για τη συμπεριφορά αυτή και η δαπάνη αποκατάστασης βαρύνει τον κηδεμόνα του.

III. Διάλειμμα

Κατά τη διάρκεια του διαλείμματος οι μαθητές/τριες οφείλουν να βγαίνουν στον αύλειο χώρο, ώστε να αποφεύγεται ο συνωστισμός στις αίθουσες διδασκαλίας και στους διαδρόμους και να μειώνεται η πιθανότητα ατυχημάτων. **Η Α΄ Τάξη στο πίσω προαύλιο για λόγους ασφάλειας και η Β΄ και Γ΄ Τάξη στο μπροστινό προαύλιο.**

Με την ολοκλήρωση κάθε διδακτικής ώρας, ο/η εκπαιδευτικός εξέρχεται τελευταίος/α, αφού κλειδώσει την αίθουσα.

Σε περίπτωση κακοκαιρίας έχουν οριστεί από το Σύλλογο Διδασκόντων/ουσών (πράξη 20^η/11-09-2023) οι πλέον κατάλληλοι χώροι για την παραμονή των μαθητών/τριών (με κριτήριο την ασφάλεια των μαθητών/τριών).

Το διάλειμμα είναι χρόνος παιχνιδιού, ανάπτυξης κοινωνικών σχέσεων αλλά και χρόνος ικανοποίησης σωματικών αναγκών (φαγητό, νερό, τουαλέτα). Οι μαθητές/τριες φροντίζουν στο διάλειμμα να γεμίζουν το μπουκαλάκι τους με νερό. Ο εκπαιδευτικός δε δίνει άδεια σε παιδί για να πάει στη διάρκεια του μαθήματος να γεμίσει το μπουκάλι του με νερό. Οι μαθητές/τριες αλληλοεπιδρούν, παίζουν αρμονικά και για οποιοδήποτε πρόβλημα ή δυσκολία αντιμετωπίζουν, απευθύνονται στον εφημερεύοντα εκπαιδευτικό που βρίσκεται εκεί.

IV. Εμφάνιση

Η εμφάνιση των μαθητών/τριών οφείλει να χαρακτηρίζεται από ευπρέπεια. Θα πρέπει να αποφεύγονται φαινόμενα επίδειξης και υπερβολής. Οι υπερβολές δεν συνάδουν με τη μαθητική ιδιότητα.

V. Συμπεριφορά - Δικαιώματα – Υποχρεώσεις

Η Διευθύντρια

- Είναι υπεύθυνη, μαζί με τους εκπαιδευτικούς, για την καθαριότητα και αισθητική των χώρων του σχολείου, καθώς και για την προστασία της υγείας και ασφάλειας των μαθητών/τριών.
- Ενημερώνει τον Σύλλογο των Διδασκόντων/ουσών για την εκπαιδευτική νομοθεσία, τις εγκυκλίους και τις αποφάσεις που αφορούν τη λειτουργία του Σχολείου και την εφαρμογή των προγραμμάτων εκπαίδευσης.
- Συμβάλλει στη δημιουργία κλίματος δημοκρατικής συμπεριφοράς των διδασκόντων/ουσών και των μαθητών/τριών και είναι υπεύθυνη, σε συνεργασία με τους/τις διδάσκοντες/ουσες, για την τήρηση της πειθαρχίας.
- Απευθύνει στους/στις διδάσκοντες/ουσες, όταν είναι απαραίτητο, συστάσεις σε πνεύμα συναδελφικής αλληλεγγύης.
- Λαμβάνει μέριμνα για την εξασφάλιση παιδαγωγικών μέσων και εργαλείων, την καλή χρήση τους στη σχολική τάξη, τη λειτουργικότητα και την αντικατάστασή τους, σε περίπτωση φθοράς

Οι εκπαιδευτικοί

Οι εκπαιδευτικοί επιτελούν έργο υψηλής κοινωνικής ευθύνης. Στο έργο τους περιλαμβάνεται η εκπαίδευση –διδασκαλία, μάθηση και διαπαιδαγώγηση των μαθητών/τριών. Η πρόοδος, η οικονομική ανάπτυξη, ο πολιτισμός και η συνοχή της κοινωνίας εξαρτώνται σε μεγάλο βαθμό από την ποιότητα της εκπαίδευσης και κατ' επέκταση από τη συμβολή και την προσπάθεια των εκπαιδευτικών. Τα καθήκοντα και οι αρμοδιότητες των εκπαιδευτικών οφείλουν να εναρμονίζονται με τους στόχους αυτούς. Ειδικότερα οι εκπαιδευτικοί οφείλουν να:

- Διασφαλίζουν την ασφάλεια και την υγεία των μαθητών/τριών εντός του σχολείου, καθώς και κατά τις σχολικές εκδηλώσεις και εκδρομές.
- Αντιμετωπίζουν τους/τις μαθητές/τριες με ευγένεια, κατανόηση και σεβασμό προς την προσωπικότητά τους.
- Συμβάλλουν στη διαμόρφωση ενός σχολικού κλίματος που δημιουργεί στους/στις μαθητές/τριες αισθήματα ασφάλειας, εμπιστοσύνης και άνεσης να απευθύνονται στους εκπαιδευτικούς για βοήθεια όταν αντιμετωπίζουν τυχόν πρόβλημα.
- Αντιμετωπίζουν τους/τις μαθητές/τριες με δημοκρατικό πνεύμα, ισότιμα και δίκαια και να μην κάνουν διακρίσεις υπέρ ή σε βάρος ορισμένων μαθητών/τριών.
- Καλλιεργούν και εμπνέουν σ' αυτούς, κυρίως με το παράδειγμά τους, δημοκρατική συμπεριφορά.
- Διδάσκουν στους/στις μαθητές/τριες τα διάφορα γνωστικά αντικείμενα σύμφωνα με το ισχύον πρόγραμμα σπουδών και να διαπαιδαγωγούν και εκπαιδεύουν τους/τις μαθητές/τριες σύμφωνα με τους σκοπούς και τους στόχους του εκπαιδευτικού μας συστήματος, με την καθοδήγηση των ΣΕΕ και των Στελεχών της Διοίκησης της Εκπαίδευσης.
- Προετοιμάζουν το μάθημα της ημέρας έτσι ώστε να κινεί το ενδιαφέρον των μαθητών/τριών και να εφαρμόζουν σύγχρονες και κατάλληλες μεθόδους διδασκαλίας, με βάση τις ανάγκες των μαθητών/τριών και τις ιδιαιτερότητες των γνωστικών αντικειμένων.

- Αξιολογούν αντικειμενικά την πρόοδο και την επίδοση των μαθητών/τριών και να ενημερώνουν σχετικά τους γονείς/ κηδεμόνες καθώς και τους ίδιους τους/τις μαθητές/τριες.
 - Ενδιαφέρονται για τις συνθήκες ζωής των μαθητών/τριών τους στην οικογένεια και στο ευρύτερο κοινωνικό περιβάλλον, να λαμβάνουν υπόψη τους παράγοντες που επηρεάζουν την πρόοδο και τη συμπεριφορά των μαθητών/τριών τους και να υιοθετούν κατάλληλες παιδαγωγικές ενέργειες, ώστε να αντιμετωπισθούν πιθανά προβλήματα.
 - Ενθαρρύνουν τους/τις μαθητές/τριες να συμμετέχουν ενεργά στη διαμόρφωση και λήψη αποφάσεων για θέματα που αφορούν τους ίδιους και το σχολείο και να καλλιεργούν τις αρχές και το πνεύμα αλληλεγγύης και συλλογικότητας.
 - Είναι συνεπείς στην προσέλευσή τους στο σχολείο και στην ώρα έναρξης και λήξης των μαθημάτων.
 - Συνεργάζονται με τη Διευθύντρια, τους γονείς και τους αρμόδιους ΣΕΕ για την καλύτερη δυνατή παιδαγωγική αντιμετώπιση προβλημάτων συμπεριφοράς, σεβόμενοι την προσωπικότητα και τα δικαιώματα των μαθητών.
 - Συμβάλλουν στην επιτυχία όλων των εκδηλώσεων που οργανώνονται από την τάξη και το Σχολείο.
 - Ανανεώνουν και να εμπλουτίζουν τις γνώσεις τους, σχετικά με τα διάφορα γνωστικά αντικείμενα και τις επιστήμες της αγωγής τόσο μέσω των διάφορων μορφών επιμόρφωσης και επιστημονικής παιδαγωγικής καθοδήγησης, που παρέχονται θεσμικά από το σύστημα της οργανωμένης εκπαίδευσης, όσο και με την αυτοεπιμόρφωση.
 - Μεριμνούν για τη δημιουργία κλίματος αρμονικής συνεργασίας, συνεχούς και αμφίδρομης επικοινωνίας με τους γονείς / κηδεμόνες των μαθητών/τριών και να τους ενημερώνουν για τη φοίτηση, τη διαγωγή και την επίδοση των παιδιών τους.
- Τα ανωτέρω κρίνονται απαραίτητα, διότι οι ανάγκες της κοινωνίας μεταβάλλονται με γρήγορους ρυθμούς. Για να μπορεί η εκπαίδευση να ανταποκριθεί σ' αυτούς τους ρυθμούς, πρέπει ο εκπαιδευτικός να παρακολουθεί τις εξελίξεις με διαρκή και έγκυρη επιμόρφωση.

Οι μαθητές/μαθήτριες

Η συμπεριφορά των μαθητών/τριών πρέπει να διέπεται από δημοκρατικό ήθος, σεβασμό στο εκπαιδευτικό, διοικητικό και βοηθητικό προσωπικό, στους συμμαθητές τους, στη σχολική περιουσία, καθώς και στη δική τους προσωπικότητα. **Απαγορεύεται κάθε είδος βίας, λεκτικής, σωματικής, ψυχολογικής ή άλλης μορφής.** Κάθε παρέκκλιση της ανωτέρω αρχής θα ελέγχεται άμεσα παιδαγωγικά από τη Δ/ντρια και το Σύλλογο Διδασκόντων. Οι εκπαιδευτικοί του σχολείου σε συνεργασία με τους Συμβούλους Σχολικής Ζωής φροντίζουν ώστε οι μαθητές/τριες του σχολείου να είναι ενήμεροι και ευαισθητοποιημένοι για τη σοβαρότητα των φαινομένων βίας ή εκφοβισμού. Οι μαθητές/τριες θα πρέπει να:

- Αποδίδουν σεβασμό, με τα λόγια και τις πράξεις τους, προς κάθε μέλος της σχολικής κοινότητας.
- Αποδέχονται πως κάθε μάθημα έχει τη δική του ιδιαίτερη παιδευτική αξία και να αποδίδουν στο καθένα την απαιτούμενη προσοχή.
- Υποστηρίζουν και να διεκδικούν τη δημοκρατική συμμετοχή τους στις διαδικασίες λήψης αποφάσεων στο πλαίσιο των αρμοδιοτήτων που τους δίνει η νομοθεσία, συμβάλλοντας στην εφαρμογή αυτών των αποφάσεων.
- Συμβάλλουν στην εμπέδωση ενός ήρεμου, θετικού, συνεργατικού, συμπεριληπτικού, εποικοδομητικού σχολικού κλίματος.
- **Προσέχουν και να διατηρούν καθαρούς όλους τους χώρους του Σχολείου.**
- Η προστασία του σχολικού κτηρίου και της περιουσίας του είναι υπόθεση όλων. Αν

- προκαλέσουν κάποια βλάβη-ζημιά, αυτή πρέπει να αποκατασταθεί από τον/την υπαίτιο/α.
- Επιδιώκουν και να συμβάλλουν στην υιοθέτηση αειφορικών πρακτικών, όπως η εξοικονόμηση ενέργειας, η ανακύκλωση υλικών και η συνετή χρήση των εκπαιδευτικών μέσων.
 - Προσπαθούν να λύνουν τις αντιθέσεις ή διαφωνίες με διάλογο, ακολουθώντας διαδοχικά τα παρακάτω βήματα:
 1. Συζητούν άμεσα και ειρηνικά με αυτόν που έχουν τη διαφορά.
 2. Απευθύνονται στον υπεύθυνο εκπαιδευτικό τμήματος ή στον Σύμβουλο Σχολικής Ζωής.
 3. Απευθύνονται στη Διευθύντρια.
 - Σε περιπτώσεις που γίνονται αποδέκτες ή παρατηρητές βίαιης λεκτικής, ψυχολογικής ή και σωματικής συμπεριφοράς, αντιδρούν άμεσα και να ακολουθούν τα παραπάνω βήματα.
 - Για την πρόληψη των φαινομένων βίας και σχολικού εκφοβισμού με την έναρξη του σχολικού έτους ξεκινούν δράσεις. Συγκεκριμένα έχουν προγραμματιστεί μέχρι τώρα:
 - συμμετοχή στο ραδιοφωνικό σταθμό Αθήνα 9,84 και παρουσίαση του θέματος της βίας των ανηλίκων (6/11/2024) από μαθητές/τριες της Γ Γυμνασίου.
 - Μηνιαία Συνέλευση στα τμήματα της Α Γυμνασίου σύμφωνα με τη Μέθοδο Φρενέ και εκτενής αναφορά στα θέματα της ενδοσχολικής βίας (συντονίζει η κ. Μπαδικιάν)
 - 4/2/2025 ενημέρωση από ψυχολόγο του Χαμόγελου του Παιδιού στη Β Γυμνασίου για την έξαρση της βίας και ιδιαίτερα της ενδοσχολικής βίας.
 - Κατά τη διάρκεια των μαθημάτων τηρούν τους κανόνες της τάξης. Συμμετέχουν ενεργά στην καθημερινή παιδευτική διδακτική διαδικασία και δεν παρακωλύουν το μάθημα, σεβόμενοι το δικαίωμα των συμμαθητών/τριών για μάθηση.
 - Απευθύνονται στους/στις καθηγητές/τριες και στη Διεύθυνση του Σχολείου και ζητούν τη βοήθειά τους, για κάθε πρόβλημα που τους απασχολεί και τους δημιουργεί εμπόδιο στην ήρεμη, αποδοτική σχολική ζωή και πρόδοό τους.
 - Όταν υπάρχει ανάγκη, μπορούν να επικοινωνούν με τους γονείς τους, μέσω των τηλεφώνων του Σχολείου, αφού ζητήσουν άδεια.
 - Στις σχολικές εκδηλώσεις και γιορτές αλλά και στις διδακτικές επισκέψεις εκτός Σχολείου ακολουθούν τους συνοδούς εκπαιδευτικούς και συμπεριφέρονται με ευγένεια και ευπρέπεια.
 - Τα σχολικό βιβλίο είναι πνευματικό δημιούργημα, παρέχεται δωρεάν από την πολιτεία και δεν πρέπει να καταστρέφεται.

VI. Άλλα θέματα

Επισημαίνεται ότι:

- **Η χρήση κινητού τηλεφώνου για συνομιλία, βιντεοσκόπηση ή οποιαδήποτε άλλη χρήση εντός των σχολικών χώρων – κτηρίων και υπαίθριων χώρων – απαγορεύεται.**
- Το κάπνισμα, η λήψη αλκοόλ και η χρήση άλλων εξαρτησιογόνων ουσιών είναι καταστροφικές για την πνευματική και τη σωματική υγεία των μαθητών. Για τον λόγο αυτό απαγορεύονται. Η παρέκκλιση από τους κανόνες αυτούς συνεπάγεται την άμεση αξιοποίηση αυστηρών παιδαγωγικών μέτρων.
- **Όποιος εισέρχεται σε χώρο πρωτοβάθμιας ή δευτεροβάθμιας εκπαίδευσης και με οποιονδήποτε τρόπο, ιδίως με φωνασκίες, θόρυβο, ύβρεις ή απειλές κατά του**

εκπαιδευτικού προσωπικού, εργαζομένων, υπαλλήλων ή μαθητών διαταράσσει τη λειτουργία του, τιμωρείται με ποινή φυλάκισης τουλάχιστον ενός (1) έτους και χρηματική ποινή και αν η πράξη συνδέεται με πρόκληση βιαιοπραγίας, με ποινή φυλάκισης τουλάχιστον δύο (2) ετών και χρηματική ποινή..» (Ν. 5090/2024 Άρθρο 33)

VII. Παιδαγωγικός έλεγχος

Η ανάπτυξη θετικού σχολικού κλίματος είναι ένας σημαντικός παράγοντας της διαδικασίας αντιμετώπισης της παραβατικότητας στον σχολικό χώρο. Τα χαρακτηριστικά του θετικού και υγιούς σχολικού κλίματος είναι τα ακόλουθα:

- προαγωγή ατμόσφαιρας αμοιβαίου σεβασμού, ενθάρρυνσης και υποστήριξης
- απαγόρευση της βίας
- δημιουργία προστατευτικού περιβάλλοντος που να αποτρέπει τον εκφοβισμό
- καλλιέργεια του σεβασμού της διαφορετικότητας
- προώθηση της συνεργατικής μάθησης
- σύνδεση του Σχολείου με την οικογενειακή ζωή
- προαγωγή της ισότητας και της συμμετοχής όλων

Αρκετές όμως είναι οι περιπτώσεις που οι μαθητές/τριες προβαίνουν σε μη αποδεκτές συμπεριφορές σε σχέση με τον κανονισμό λειτουργίας. Τα θέματα μη αποδεκτής συμπεριφοράς των μαθητών/τριών στο Σχολείο αποτελούν αντικείμενο συνεργασίας των γονέων/κηδεμόνων με τον/την εκπαιδευτικό της τάξης, τον/τη Σύμβουλο Σχολικής ζωής, τη Διευθύντρια της σχολικής μονάδας, τον Σύλλογο Διδασκόντων/ουσών και τον/τη Συντονιστή/τρια Εκπαιδευτικού Έργου, προκειμένου να υπάρξει η καλύτερη δυνατή παιδαγωγική αντιμετώπιση του θέματος. Σε κάθε περίπτωση και πριν από οποιαδήποτε απόφαση, λαμβάνεται υπόψη η βασική αρχή του σεβασμού της προσωπικότητας και των δικαιωμάτων του παιδιού. Οι σωματικές ποινές δεν επιτρέπονται.

Το Σχολείο, ως φορέας αγωγής, έχει καθήκον να λειτουργεί έτσι ώστε οι μαθητές/τριες να συνειδητοποιήσουν ότι κάθε πράξη τους έχει συνέπειες, να μάθουν να αναλαμβάνουν την ευθύνη των επιλογών τους και να γίνουν υπεύθυνοι πολίτες. Αν η συμπεριφορά του μαθητή και της μαθήτριας δεν εναρμονίζεται με την ιδιότητά του και αποκλίνει από την τήρηση του εσωτερικού κανονισμού του Σχολείου, τότε αντιμετωπίζει τον παιδαγωγικό έλεγχο, σύμφωνα με τις αρχές της ψυχολογίας και παιδαγωγικής που διέπουν την ηλικία του.

Η ανάπτυξη θετικού κλίματος αποτελεί σημαντικό παράγοντα της διαδικασίας πρόληψης ή/και αντιμετώπισης φαινομένων βίας, παρενόχλησης, εξαναγκασμού και σχολικού εκφοβισμού. Χαρακτηριστικά του θετικού και υγιούς σχολικού κλίματος είναι ο αμοιβαίος σεβασμός, η αποδοχή της διαφορετικότητας, η προώθηση της συνεργασίας με φορείς, η συνεργασία του σχολείου με την οικογένεια.

Σε περιπτώσεις που οι μαθητές γίνονται αποδέκτες ή παρατηρητές βίαιης λεκτικής, ψυχολογικής ή και σωματικής συμπεριφοράς, αντιδρούν άμεσα και ακολουθούν τα παρακάτω βήματα: 1. Συζητούν άμεσα και ειρηνικά με αυτόν που έχουν τη διαφορά, 2. Απευθύνονται στον υπεύθυνο εκπαιδευτικό τμήματος ή στον Σύμβουλο Σχολικής Ζωής, 3. Απευθύνονται στη Διευθύντρια.

Τα θέματα παραβατικής συμπεριφοράς των μαθητών/τριών στο Σχολείο αντιμετωπίζονται με

βάση την κείμενη νομοθεσία.

Ειδικότερα, η απόφαση ορίζει τα εξής:

Παιδαγωγικά μέτρα και ενέργειες παιδαγωγικού χαρακτήρα

Ο Σύλλογος Διδασκόντων: Ο Σύλλογος Διδασκόντων/ουσών έχει την παιδαγωγική ευθύνη να προβαίνει σε ενέργειες και να εφαρμόζει πρακτικές για τη δημιουργία εντός της σχολικής μονάδας κατάλληλων προϋποθέσεων για την υλοποίηση των στόχων της εκπαίδευσης και για τη διαπαιδαγώγηση των μαθητών/τριών, ώστε να σέβονται τους διαφορετικούς ρόλους και να αναγνωρίζουν την ανάγκη τήρησης των κανόνων. Για τον σκοπό αυτό, πρέπει να χρησιμοποιεί όλους τους διαθέσιμους τρόπους, ιδίως συμβουλευτικές συναντήσεις με τις υποστηρικτικές εκπαιδευτικές δομές, διαδικασία διαμεσολάβησης, για τη βελτίωση της συμπεριφοράς του/της μαθητή/τριας, την ενίσχυση της ατομικής υπευθυνότητάς του/της, καθώς και για την αντιμετώπιση κάθε αποκλίνουσας συμπεριφοράς που επιδεικνύει ο/η μαθητής/τρια εντός και εκτός σχολικής μονάδας.

Οι 8 κατηγορίες ποινών: Τα παιδαγωγικά μέτρα που δύνανται να εφαρμοστούν με γνώμονα το συμφέρον των μαθητών/τριών που παρουσιάζουν αποκλίνουσα συμπεριφορά εντός και εκτός σχολικής μονάδας, κατά τον λόγο αρμοδιότητας του καθενός εκπαιδευτικού οργάνου, είναι τα ακόλουθα:

- α)** προφορική παρατήρηση,
- β)** επίπληξη,
- γ)** ωριαία απομάκρυνση,
- δ)** αποβολή από τα μαθήματα μέχρι τρεις (3) ημέρες,
- ε)** αποβολή από τα μαθήματα μέχρι πέντε (5) ημέρες,
- στ)** αποκλεισμός από πάσης φύσεως δράσεις, εκδηλώσεις, αθλητικές δραστηριότητες, εκπαιδευτικές εκδρομές/επισκέψεις/μετακινήσεις που διοργανώνει το σχολείο, σωρευτικώς ή διαζευκτικώς, εντός του τρέχοντος σχολικού έτους,
- ζ)** αλλαγή τμήματος και
- η)** αλλαγή σχολικού περιβάλλοντος.

Τα παραπάνω μπορούν να ισχύουν παράλληλα με τις δράσεις παιδαγωγικής μορφής, τις οποίες προτείνει ο Σύλλογος Διδασκόντων/ουσών, σε συνεργασία με ψυχολόγους και κοινωνικούς λειτουργούς.

Σε κάθε περίπτωση, τα προβλεπόμενα παιδαγωγικά μέτρα δεν εφαρμόζονται κατά την αναφερόμενη ως άνω σειρά, ενώ η λήψη τους θα πρέπει να κρίνεται, κάθε φορά (ad hoc), κατάλληλη και αναγκαία για την επίτευξη του επιδιωκόμενου παιδαγωγικού σκοπού.

Τα παραπάνω παιδαγωγικά μέτρα εφαρμόζονται ως εξής:

Κάθε εκπαιδευτικός μπορεί να εφαρμόσει :

- α)** προφορική παρατήρηση,
- β)** επίπληξη,
- γ)** ωριαία απομάκρυνση,

Η Διευθύντρια του σχολείου μπορεί να εφαρμόσει:

- α)** προφορική παρατήρηση,
- β)** επίπληξη,
- γ)** ωριαία απομάκρυνση,
- δ)** αποβολή από τα μαθήματα μέχρι τρεις (3) ημέρες,

Ο Σύλλογος Διδασκόντων/ουσών μπορεί να εφαρμόσει όλες τις παραπάνω προβλεπόμενες

ποινές. Δηλαδή:

α) προφορική παρατήρηση,

β) επίπληξη,

γ) ωριαία απομάκρυνση,

δ) αποβολή από τα μαθήματα μέχρι τρεις (3) ημέρες,

ε) αποβολή από τα μαθήματα μέχρι πέντε (5) ημέρες,

στ) αποκλεισμός από πάσης φύσεως δράσεις, εκδηλώσεις, αθλητικές δραστηριότητες, εκπαιδευτικές εκδρομές/επισκέψεις/μετακινήσεις που διοργανώνει το σχολείο, σωρευτικώς ή διαζευκτικώς, εντός του τρέχοντος σχολικού έτους,

ζ) αλλαγή τμήματος και

η) αλλαγή σχολικού περιβάλλοντος.

Ποιοι καλούνται στις συνεδριάσεις του Συλλόγου Διδασκόντων

Στην αρχή των συνεδριάσεων του Συλλόγου καλούνται υποχρεωτικά:

α) το προεδρείο της Μαθητικής Κοινότητας του τμήματος και

β) το προεδρείο του Μαθητικού Συμβουλίου του σχολείου για να καταθέσουν τις απόψεις τους, να παράσχουν τυχόν εξηγήσεις και στη συνέχεια αποχωρούν.

Ποινή αλλαγής τμήματος

Το παιδαγωγικό μέτρο της αλλαγής τμήματος αποφασίζεται σε περιπτώσεις σοβαρών και επαναλαμβανόμενων παραπτωμάτων του/της μαθητή/τριας, τα οποία έχουν άμεσο αντίκτυπο στην εύρυθμη λειτουργία του τμήματος.

Την αλλαγή τμήματος την επιβάλλει ο Σύλλογος Διδασκόντων/ουσών για παιδαγωγικούς λόγους, συντάσσοντας προς τούτο πλήρως αιτιολογημένο πρακτικό - απόφαση.

Ποινή αλλαγής σχολικού περιβάλλοντος

Το παιδαγωγικό μέτρο της αλλαγής σχολικού περιβάλλοντος επιβάλλεται σε εξαιρετικά αποκλίνουσα/ες συμπεριφορά/ές ή επαναλαμβανόμενες αποκλίνουσες συμπεριφορές, ιδίως σε εκείνες που περιγράφονται στο άρθρο 4 του ν. 5029/2023 (Α' 55), καθώς και για τη φθορά/καταστροφή, μερική ή ολική, σχολικών κτιρίων, χώρων και παραρτημάτων αυτών και υλικοτεχνικής υποδομής και εξοπλισμού εντός αυτών.

Η αλλαγή σχολικού περιβάλλοντος επιβάλλεται με πλήρως αιτιολογημένο πρακτικό- απόφαση του Συλλόγου Διδασκόντων/ουσών κατόπιν γνώμης του Συμβούλου Εκπαίδευσης Παιδαγωγικής Ευθύνης.

Το παιδαγωγικό μέτρο της αλλαγής σχολικού περιβάλλοντος ισχύει από το σχολικό έτος εντός του οποίου επεβλήθη και ο/η μαθητής/τρια **δεν μπορεί να μετεγγραφεί-επανεγγραφεί εφεξής και για κανένα επόμενο σχολικό έτος στην ίδια σχολική μονάδα από την οποία απομακρύνθηκε.**

Εξάιρεση αποτελούν οι περιπτώσεις έλλειψης αντίστοιχης σχολικής μονάδας στον ίδιο ή όμορο Δήμο ή αντίστοιχου τομέα ή αντίστοιχης ειδικότητας σε κάποια από τα Επαγγελματικά Λύκεια της ίδιας Διεύθυνσης Δευτεροβάθμιας Εκπαίδευσης ή της ανάγκης μετακίνησης σε άλλο νησί.

Η διαδικασία για τη λήψη απόφασης αλλαγής σχολικού περιβάλλοντος

- Η διαδικασία που ακολουθείται για τη λήψη απόφασης αλλαγής σχολικού περιβάλλοντος είναι η ακόλουθη:
- Τουλάχιστον πέντε (5) ημέρες πριν από τη λήψη της απόφασης, ενημερώνονται εγγράφως οι γονείς ή κηδεμόνες του/της μαθητή/τριας, ή ο/η ίδιος/α αν είναι ενήλικος/η, και καλούνται

σε ακρόαση ενώπιον του Συλλόγου Διδασκόντων/ουσών.

- Στην έγγραφη ενημέρωση, αναφέρεται ο τόπος, η ημέρα, η ώρα της ακρόασης και προσδιορίζεται το αντικείμενο του μέτρου και οι λόγοι που αιτιολογούν την εφαρμογή του.
- Ο/Η μαθητής/τρια αν είναι ενήλικος/η ή ο/η γονέας ή κηδεμόνας του/της, έχουν δικαίωμα να λάβουν πλήρη γνώση της υπόθεσης.

Στη συνεδρίαση έχουν δικαίωμα να παρίστανται ο/οι κηδεμόνας/ες του/ της μαθητή/τριας, ή ο/η ίδιος/α αν είναι ενήλικος/η, καθώς και το προεδρείο της Μαθητικής Κοινότητας του τμήματός του/της και το προεδρείο του Μαθητικού Συμβουλίου του σχολείου, τα οποία καλούνται υποχρεωτικά για να:

α) καταθέσουν τις απόψεις τους

β) παράσχουν τυχόν εξηγήσεις και στη συνέχεια αποχωρούν στο σύνολό τους.

Για τη συνεδρίαση του Συλλόγου Διδασκόντων/ουσών συντάσσεται πρακτικό-απόφαση από τον γραμματέα που επικυρώνεται από τον/την Πρόεδρο του Συλλόγου, στο οποίο πρέπει να μνημονεύονται, ιδίως, τα ονόματα και η ιδιότητα των παρισταμένων μελών καθώς και ο τόπος και ο χρόνος της συνεδρίασης.

Οι αποφάσεις λαμβάνονται με την **πλειοψηφία των παρόντων μελών**, ενώ στο πρακτικό **καταχωρίζονται και οι γνώμες και τα ονόματα των μελών που μειοψήφησαν**.

Επίσης, πρέπει να γίνεται αναλυτική αναφορά στις παιδαγωγικές μεθόδους που χρησιμοποιήθηκαν σε τυχόν προηγούμενες περιπτώσεις για τον/τη συγκεκριμένο/η μαθητή/τρια και στα παιδαγωγικά μέτρα που ενδεχομένως λήφθηκαν πριν την υιοθέτηση του ως άνω παιδαγωγικού μέτρου.

Η απόφαση της αλλαγής του σχολικού περιβάλλοντος **δεν ανακοινώνεται δημόσια**.

Η **Διευθύντρια Εκπαίδευσης επιλέγει τη σχολική μονάδα, στην οποία θα γίνει η μετεγγραφή** μετά την αλλαγή του σχολικού περιβάλλοντος .

Κινητά τηλέφωνα

Η απαγόρευση κατοχής κινητού τηλεφώνου εντός του σχολικού χώρου εξακολουθεί να ισχύει.

Επιπλέον ορίζονται τα εξής για τα κινητά τηλέφωνα:

Σε περίπτωση που διαπιστωθεί κατά τη διάρκεια του μαθήματος ή κατά τη διάρκεια του διαλείμματος ή κατά τη διάρκεια της προσέλευσης ή αποχώρησης ότι ο/η μαθητής/τρια μαγνητοφωνεί ή φωτογραφίζει ή βιντεοσκοπεί με οποιοδήποτε τρόπο εκπαιδευτικούς ή συμμαθητές/τριες του/της, τότε η Διευθύντρια της σχολικής μονάδας ζητά άμεσα από τον/τη μαθητή/τρια να απενεργοποιήσει τη συσκευή και να την παραδώσει, καλώντας τους γονείς/κηδεμόνες των εμπλεκόμενων να προσέλθουν στο σχολείο, προκειμένου να λάβουν γνώση του περιστατικού.

Παράλληλα, οφείλει να αξιολογήσει παιδαγωγικά το περιστατικό, και ανάλογα με τη βαρύτητά του, είτε να επιληφθεί η ίδια είτε να το παραπέμψει στον Σύλλογο Διδασκόντων/ουσών.

Αν η Διευθύντρια επιληφθεί η ίδια, υποχρεωτικά εφαρμόζει το παιδαγωγικό μέτρο της **αποβολής από τα μαθήματα μέχρι τρεις (3) ημέρες**, ενώ, αν παραπέμψει στον Σύλλογο Διδασκόντων/ουσών, ο τελευταίος υποχρεωτικά εφαρμόζει το παιδαγωγικό μέτρο της αποβολής από τα μαθήματα μέχρι **πέντε (5) ημέρες**.

Σε περίπτωση που η μαγνητοφώνηση, φωτογράφιση ή βιντεοσκόπηση αφορά σε ιδιαιτέρως ευαίσθητα προσωπικά δεδομένα, τότε ο Σύλλογος Διδασκόντων/ουσών υποχρεούται να εφαρμόσει το παιδαγωγικό μέτρο της **αλλαγής σχολικού περιβάλλοντος** για τον/τη μαθητή/τρια

που προέβη στις ανωτέρω ενέργειες.

Φθορές

Στις περιπτώσεις εκείνες, όπου αποδεδειγμένα η φθορά/καταστροφή, μερική ή ολική, σχολικών κτιρίων, χώρων και παραρτημάτων αυτών, καθώς και υλικοτεχνικής υποδομής και εξοπλισμού εντός αυτών, αποδίδεται σε συγκεκριμένο/η μαθητή/τρια, ο/η τελευταίος/α ελέγχεται για τη συμπεριφορά αυτή και η δαπάνη αποκατάστασης **βαρύνει τον γονέα/κηδεμόνα του/της ή τον/την ίδια αν είναι ενήλικος/η.**

Πιο συγκεκριμένα, το αρμόδιο όργανο, καθορίζει το ποσό της δαπάνης αποκατάστασης και σε περίπτωση αποδοχής, οι γονείς/κηδεμόνες ή οι μαθητές/τριες, αν είναι ενήλικες, καταβάλουν το ως άνω ποσό, ενώ, σε περίπτωση άρνησης, η σχετική δαπάνη βεβαιώνεται και ακολουθεί η διαδικασία είσπραξής της.

Επιπλέον, για τα παραπάνω οκτώ παιδαγωγικά μέτρα ισχύουν τα εξής:

Η προφορική παρατήρηση έχει σκοπό να προειδοποιήσει τον/τη μαθητή/τρια ότι η συμπεριφορά του/της παρεκκλίνει από τα προβλεπόμενα από τον Εσωτερικό Κανονισμό Λειτουργίας της σχολικής μονάδας και δεν καταχωρίζεται στο Βιβλίο Καταγραφής Ενεργειών Υποστήριξης Εύρυθμης Λειτουργίας.

Η επίπληξη καταγράφεται στο βιβλίο καταγραφής Ενεργειών Υποστήριξης Εύρυθμης Λειτουργίας. Οι ωριαίες απομακρύνσεις καταγράφονται ως παιδαγωγικά μέτρα και λαμβάνονται υπόψη στις συνολικές απουσίες για τον χαρακτηρισμό της φοίτησης, αρκεί να έχει συμπληρωθεί το αντίστοιχο βιβλίο καταγραφής.

Οι γονείς/κηδεμόνες

Σε κάθε περίπτωση, οι γονείς/κηδεμόνες των μαθητών/τριών ενημερώνονται άμεσα για την εφαρμογή του παιδαγωγικού μέτρου της αποβολής και για τον τρόπο εκτέλεσής του. Οι ώρες απουσίας των μαθητών/τριών που οφείλονται στην εφαρμογή του παιδαγωγικού μέτρου της αποβολής καταχωρίζονται και προσμετρώνται για τον χαρακτηρισμό της φοίτησης.

Ωριαία απομάκρυνση

Εάν μαθητής/τρια παρακωλύει τη διεξαγωγή μαθήματος, είναι δυνατόν να του/της επιβληθεί ωριαία απομάκρυνση από την αίθουσα διδασκαλίας, οπότε απασχολείται με την ευθύνη της Διευθύντριας του σχολείου, λαμβάνοντας απουσία.

Σε περίπτωση επαναλαμβανόμενων ωριαίων απομακρύνσεων

Σε περίπτωση επαναλαμβανόμενων ωριαίων απομακρύνσεων και πάντως μετά από τρεις απομακρύνσεις από τον/την ίδιο/α διδάσκοντα/ουσα ή πέντε συνολικά, ο Σύλλογος Διδασκόντων/ουσών δύναται να εφαρμόσει κατά τη κρίση του τα παιδαγωγικά μέτρα **δ)** αποβολή από τα μαθήματα μέχρι τρεις (3) ημέρες, **ε)** αποβολή από τα μαθήματα μέχρι πέντε (5) ημέρες, προειδοποιώντας τον/τη μαθητή/τρια, με γνωστοποίηση προς τους κηδεμόνες του/της, ότι επίκειται η εφαρμογή του παιδαγωγικού μέτρου της αλλαγής τμήματος.

Αλλαγής τμήματος

Εφόσον η συμπεριφορά του/της μαθητή/τριας δεν βελτιώνεται, μετά την λήψη των ως άνω παιδαγωγικών μέτρων, εξετάζεται η δυνατότητα λήψης του παιδαγωγικού μέτρου της αλλαγής τμήματος, εάν και εφόσον υφίσταται.

VIII. Σχολικές Δραστηριότητες

Το Σχολείο οργανώνει μια σειρά δραστηριοτήτων, εντός και εκτός Σχολείου που στόχο έχουν τη σύνδεση σχολικής και κοινωνικής ζωής, και γι' αυτό είναι αναγκαίο να υπάρχει στην αρχή του

σχολικού έτους σχεδιασμός που θα λαμβάνει υπόψη παιδαγωγικά κριτήρια. Μέσα από αυτές τις δραστηριότητες τα παιδιά εμπλουτίζουν τις ήδη υπάρχουσες γνώσεις, τις συνδέουν με την καθημερινή ζωή, αποκτούν δεξιότητες ζωής, ευαισθητοποιούνται σε διάφορα κοινωνικά θέματα, διευρύνουν τους ορίζοντες τους και κάνουν πράξη όσα μαθαίνουν στα Προγράμματα Σχολικών Δραστηριοτήτων και στα Εργαστήρια Δεξιοτήτων. Το Σχολείο επιδιώκει την ευαισθητοποίηση των γονέων/κηδεμόνων και τη συμμετοχή όλων των μαθητών/τριών στις επετειακές, μορφωτικές, πολιτιστικές, αθλητικές εκδηλώσεις.

ΙΧ. Άλλα θέματα

Απώλεια χρημάτων ή αντικειμένων αξίας

Το Σχολείο δεν φέρει ευθύνη σε περίπτωση απώλειας χρημάτων ή αντικειμένων αξίας που οι μαθητές φέρουν τυχόν μαζί τους.

4. Επικοινωνία και Συνεργασία Γονέων/Κηδεμόνων-Σχολείου

I. Σημασία της επικοινωνίας και της συνεργασίας Σχολείου-οικογένειας

Πολύ σημαντική παράμετρος της συνολικής λειτουργίας του Σχολείου και του κλίματος που δημιουργείται είναι η επικοινωνία και η εποικοδομητική συνεργασία με τους γονείς/κηδεμόνες των μαθητών/τριών και με τον Σύλλογο Γονέων. Η εμπιστοσύνη του παιδιού στο Σχολείο ενισχύεται από τη θετική στάση των γονέων/κηδεμόνων προς το Σχολείο και τον εκπαιδευτικό.

Οι γονείς/κηδεμόνες είναι σημαντικό να συνεργάζονται στενά με το Σχολείο, προκειμένου να παρακολουθούν την αγωγή και την επίδοση των παιδιών τους σε τακτική βάση, συμμετέχοντας στις ενημερωτικές συναντήσεις που οργανώνονται από το Σχολείο. Θεωρείται αυτονόητη η στενή συνεργασία και επικοινωνία των γονέων/κηδεμόνων με τους εκπαιδευτικούς και τη Διευθύντρια του Σχολείου στην επίλυση ζητημάτων που τυχόν προκύψουν.

Ο Σύλλογος Γονέων και Κηδεμόνων λειτουργεί και ενεργεί σύμφωνα με το καταστατικό ίδρυσής του το οποίο είναι αναγνωρισμένο από το Πρωτοδικείο Αθηνών .

II. Σύλλογος Γονέων και Κηδεμόνων

Οι γονείς/κηδεμόνες των μαθητών/τριών κάθε Σχολείου συγκροτούν τον Σύλλογο Γονέων/Κηδεμόνων, που φέρει την επωνυμία «Σύλλογος Γονέων και Κηδεμόνων των μαθητών του 1^{ου} Γυμνασίου Καισαριανής Αττικής» και συμμετέχουν αυτοδικαίως σε αυτόν. Ο Σύλλογος Γονέων/Κηδεμόνων βρίσκεται σε άμεση συνεργασία με τη Διευθύντρια, τον Σύλλογο Διδασκόντων/ουσών του Σχολείου, αλλά και με τον/την Πρόεδρο της Σχολικής Επιτροπής του Δήμου.

III. Σχολικό Συμβούλιο

Σε κάθε σχολική μονάδα λειτουργεί το Σχολικό Συμβούλιο, στο οποίο συμμετέχουν ο Σύλλογος Διδασκόντων/ουσών, το Διοικητικό Συμβούλιο του Συλλόγου Γονέων/Κηδεμόνων, ο εκπρόσωπος της Τοπικής Αυτοδιοίκησης και τρεις εκπρόσωποι των μαθητικών κοινοτήτων, που ορίζονται με απόφαση του Συμβουλίου τους.

Έργο του Σχολικού Συμβουλίου είναι η εξασφάλιση της ομαλής λειτουργίας του Σχολείου με κάθε πρόσφορο τρόπο, η καθιέρωση τρόπων επικοινωνίας διδασκόντων/ουσών και οικογενειών των μαθητών/τριών και του σχολικού περιβάλλοντος.

IV. Η σημασία της σύμπραξης όλων

Ένα ανοιχτό, συνεργατικό, συμπεριληπτικό και δημοκρατικό Σχολείο έχει ανάγκη από τη σύμπραξη όλων των μαθητών/τριών, των εκπαιδευτικών, της Διευθύντριας, του Συλλόγου Γονέων και Κηδεμόνων, της Σχολικής Επιτροπής, της Τοπικής Αυτοδιοίκησης, για να επιτύχει στην αποστολή του.

5. Πολιτική του Σχολείου για την προστασία από πιθανούς κινδύνους

I. Αντιμετώπιση έκτακτων αναγκών

Η Διευθύντρια του Σχολείου, στην αρχή του σχολικού έτους σε συνεργασία με τον Σύλλογο Διδασκόντων/ουσών του Σχολείου, προβαίνει σε όλες τις απαιτούμενες ενέργειες που προβλέπονται για την αντιμετώπιση των έκτακτων αναγκών εντός του σχολικού χώρου.

Στις περιπτώσεις έκτακτης ανάγκης, κανένα παιδί δεν αποχωρεί από το Σχολείο μόνο του. Τα παιδιά παραδίδονται στους γονείς/κηδεμόνες τους. Όσον αφορά την προστασία από σεισμούς και φυσικά φαινόμενα, επικαιροποιείται τακτικά το Σχέδιο Μνημονίου Ενεργειών για τη Διαχείριση του Σεισμικού Κινδύνου του Σχολείου, με την υλοποίηση ασκήσεων ετοιμότητας κατά τη διάρκεια του σχολικού έτους. Επίσης, η Διευθύντρια ενημερώνει ηλεκτρονικά τους/τις μαθητές/τριες, καθώς και τους γονείς/κηδεμόνες, για τους βασικούς κανόνες και τρόπους αντίδρασης κατά την εκδήλωση των φαινομένων αυτών.

Τέλος, σε καταστάσεις πανδημίας ή ακραίων-επικίνδυνων φαινομένων οι εκπαιδευτικοί, μαθητές/μαθήτριες, γονείς/κηδεμόνες, Διευθυντές/Διευθύντριες, Προϊστάμενοι/Προϊστάμενες οφείλουν να συμμορφώνονται και να ακολουθούν ρητά τις οδηγίες που εκδίδουν οι εκάστοτε αρμόδιοι φορείς/υπηρεσίες: π.χ. ΕΟΔΥ, ΥΠΑΙΘΑ, Υπουργείο Πολιτικής Προστασίας, κ.λπ. για την εύρυθμη λειτουργία της σχολικής μονάδας και την ασφάλεια των μελών της.

Το σχολείο οφείλει να ενημερώσει τον Δήμο και την Τεχνική του Υπηρεσία για επισκευές και συντηρήσεις που κρίνει ότι είναι απαραίτητες. Ο Δήμος οφείλει να προβαίνει σε όλες τις απαραίτητες ενέργειες που είναι ευθύνη του άμεσα (όπως επισκευές, συντηρήσεις, έκδοση πιστοποιητικού πυρασφάλειας, έκδοση πιστοποιητικού στεγανότητας για τη χρήση φυσικού αερίου κ.λ.π) με σκοπό την ασφάλεια των μαθητών/τριών και την εύρυθμη λειτουργία του σχολείου. Επιπλέον, η Διεύθυνση του Σχολείου απαιτεί γραπτή ενημέρωση για τις ενέργειες στις οποίες η Τεχνική Υπηρεσία προέβη.

II. Χώροι συγκέντρωσης σε περίπτωση ανάγκης

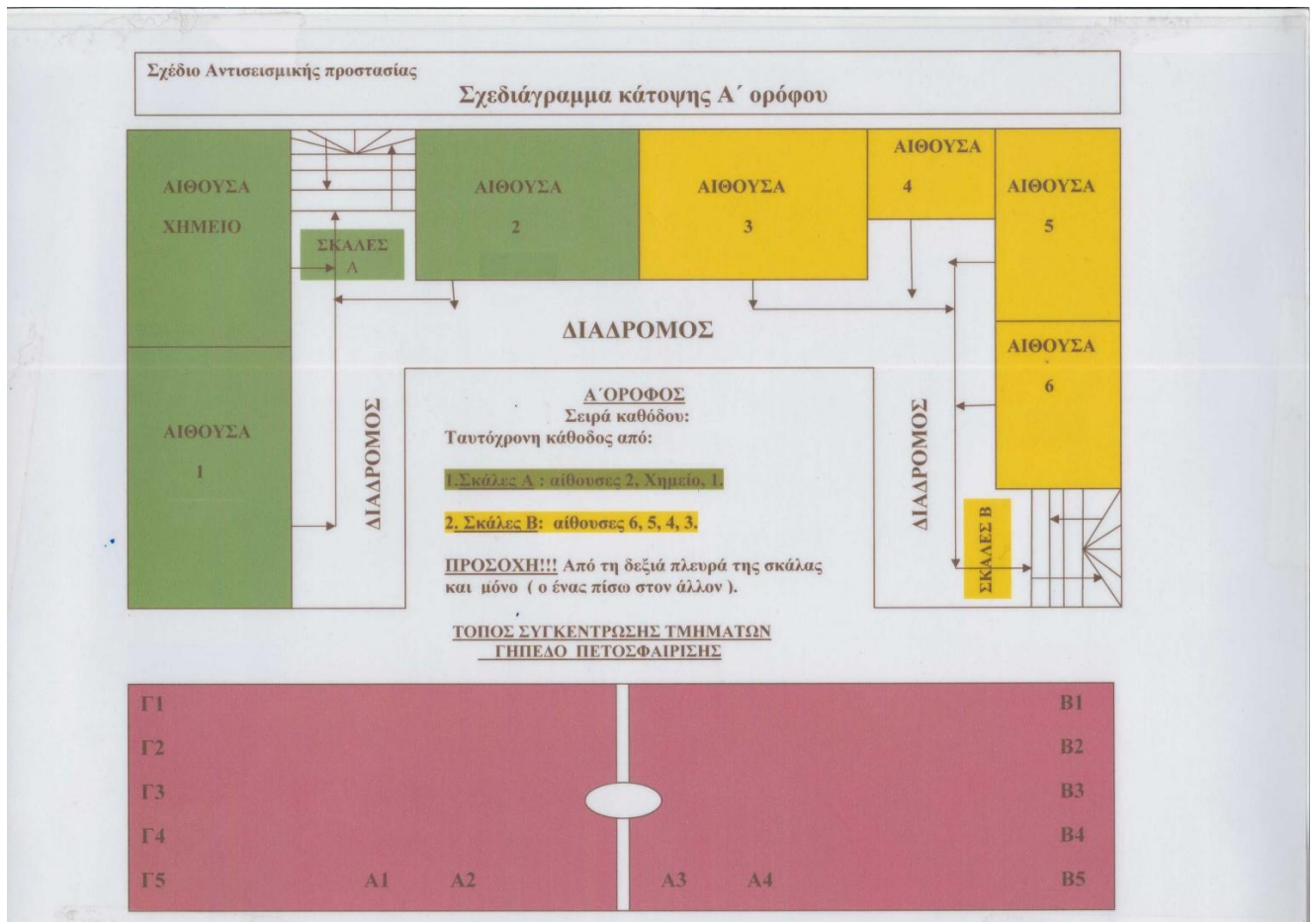

Σχεδιάγραμμα κάτοψης Β' ορόφου

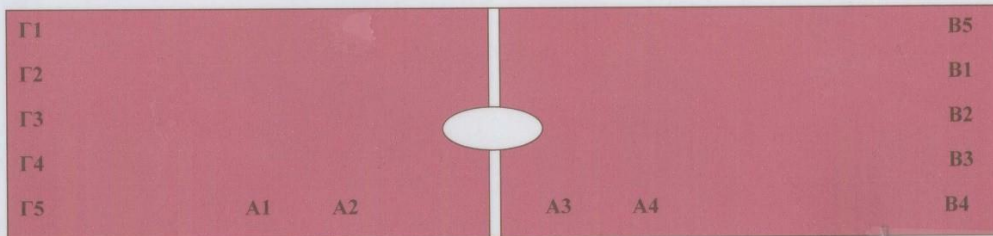
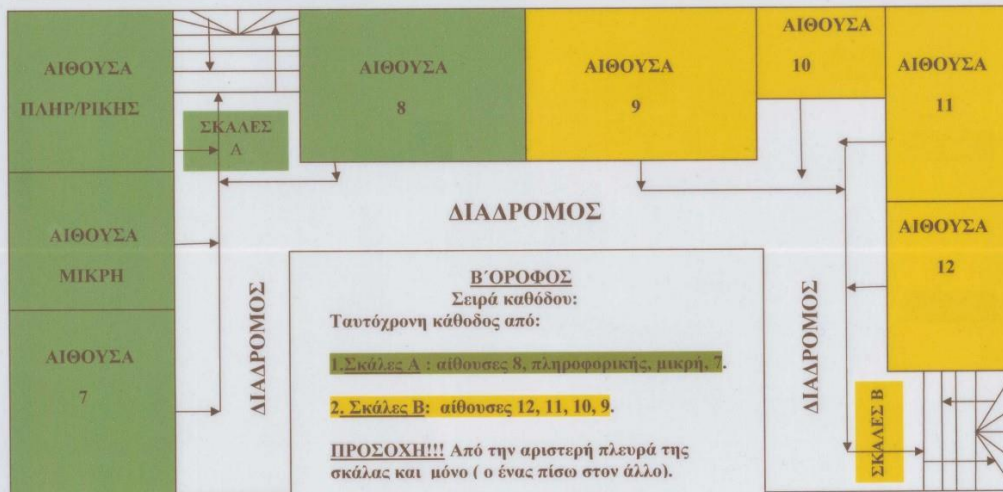

III. Ειδικό σχέδιο αποχώρησης λόγω έκτακτων συνθηκών

Σε περίπτωση έκτακτης ανάγκης, για την ασφάλεια των παιδιών έχει καταρτιστεί σχέδιο διαφυγής και προς τούτο πραγματοποιούνται τακτικά ασκήσεις ετοιμότητας.

Ο.Α.Σ.Π.

ΠΑΡΑΡΤΗΜΑ Β

Πίνακας Μέτρων Αντισεισμικής Προστασίας – Ανάρτηση σε αίθουσες

Κατά τη διάρκεια του σεισμού

- Διατήρησε την ψυχραιμία σου.
- Ακολούθησε τις οδηγίες του εκπαιδευτικού.
- Καλύψου αμέσως κάτω από το θρανίο σου κρατώντας με το χέρι σου το πόδι του, εάν την ώρα του σεισμού βρίσκεσαι μέσα στην αίθουσα διδασκαλίας.
- Προφυλάξου κατάλληλα ανάλογα με τη θέση που βρίσκεσαι την ώρα του σεισμού (π.χ. διάδρομο, τουαλέτα), σύμφωνα με την οδηγία: «Μένω στο χώρο που βρίσκομαι, Σκύβω, Καλύπτομαι, Κρατιέμαι», εάν δεν βρίσκεσαι σε αίθουσα διδασκαλίας. Εάν δηλαδή στο χώρο που βρίσκεσαι δεν υπάρχει γερό ξύλινο τραπέζι ή γραφείο για να καλυφθείς, γονάτισε στο μέσον του χώρου που βρίσκεσαι (εάν αυτό είναι δυνατόν) μακριά από επικινδυνότητες και κάλυψε το κεφάλι και τον αυχένα με τα χέρια σου.
- Παράμεινε προφυλαγμένος για όσα δευτερόλεπτα διαρκέσει ο σεισμός.
- Παράμεινε στον **αυλειό** χώρο, μακριά από τις όψεις του κτιρίου ή άλλα επικίνδυνα σημεία, εάν βρίσκεσαι στο προαύλιο κατά τη διάρκεια της σεισμικής δόνησης.

Μετά το τέλος του σεισμού

- Προετοιμάσου για την εκκένωση της αίθουσας σύμφωνα με τις οδηγίες του εκπαιδευτικού και όσα προβλέπονται στις ασκήσεις ετοιμότητας που συμμετείχες.
- Εκκένωσε την αίθουσά σου και το σχολικό κτίριο σύντομα και με τάξη, όταν δοθεί η σχετική οδηγία, σύμφωνα με το Σχέδιο Έκτακτης Ανάγκης του Σχολείου σου, χωρίς να τρέχεις.
- Παράμεινε μαζί με το τμήμα σου στο προαύλιο και βοήθησε τον εκπαιδευτικό να πάρει παρουσίες. Σε περίπτωση που ανακοινωθεί απόφαση διακοπής της λειτουργίας του Σχολείου θα παραμείνεις στο χώρο καταφυγής έως ότου να έρθουν οι γονείς ή ο κηδεμόνας σου να σε παραλάβει.
- Εάν βρεθείς μόνος σου εντός του σχολικού κτιρίου π.χ. διάδρομο, τουαλέτα (εκτός αίθουσας, διδασκαλίας), και δεν υπάρχει γερό ξύλινο τραπέζι ή γραφείο για να καλυφθείς, γονάτισε στο μέσον του χώρου που βρίσκεσαι (εάν αυτό είναι δυνατόν) μακριά από επικινδυνότητες και κάλυψε το κεφάλι και τον αυχένα με τα χέρια σου την ώρα του σεισμού, αλλά μετά το πέρας της σεισμικής δόνησης εκκένωσε το σχολικό κτίριο σύμφωνα με το Σχέδιο του Σχολείου, δηλαδή κατευθύνσου στο προαύλιο του Σχολείου ώστε να βρεις το τμήμα σου.
- Εάν κατά τη διάρκεια της εκκένωσης του κτιρίου εκδηλωθεί νέα σεισμική δόνηση, προφυλάξου κατάλληλα ανάλογα με τη θέση που βρίσκεσαι (αίθουσα, κλιμακοστάσιο, διάδρομο κ.α.), σύμφωνα με την οδηγία: «Μένω στο χώρο που βρίσκομαι, Σκύβω, Καλύπτομαι, Κρατιέμαι». Μετά το πέρας του σεισμού αυτού συνέχισε κανονικά την εκκένωση του σχολικού κτιρίου.
- Ακολούθησε τις οδηγίες των εκπαιδευτικών σου και μην πλησιάζεις επικίνδυνα σημεία (προσόψεις του κτιρίου, στύλους κ.λπ.).

Σχέδιο Άσκησης Αντισεισμικής Προστασίας (& στην πυρκαγιά)

Οδηγίες για μαθητές

1. Παραμείνετε ψύχραιμοι και μην πανικοβάλλεστε.
2. Μπείτε κάτω από το θρανίο σας με το παράγγελμα του καθηγητή: «Σεισμός, όλοι κάτω από τα θρανία σας». [Κρατάτε το πόδι του θρανίου]
3. Μείνετε κάτω από τα θρανία μέχρι να τελειώσει ο σεισμός.
4. Όταν ο καθηγητής σας φωνάζει «τέλος σεισμού», σηκωθείτε όρθιοι, πάρτε τα πράγματά σας και σταθείτε στον διάδρομο της τάξης εφ' ενός ζυγού (δηλαδή ο ένας πίσω από τον άλλο).
5. Όταν ο καθηγητής σας δώσει εντολή αποχώρησης, βγείτε από την τάξη με την σειρά που σας υποδεικνύουν και με ρυθμό γρήγορου βαδίσματος κινηθείτε από τον διάδρομο του ορόφου, προς τις σκάλες και στην συνέχεια προς το γήπεδο βόλεϊ, πάντοτε εφ' ενός ζυγού και χωρίς να σπρώχνει ο ένας τον άλλο για να μην υπάρξουν ατυχήματα στην κάθοδο.
6. Όταν κατεβείτε στο γήπεδο βόλεϊ, πάρτε την θέση που έχετε την ώρα της πρωινής προσευχής και περιμένετε τον καθηγητή σας.
7. Όταν έλθει ο καθηγητής σας, βοηθήστε τον να πάρει παρουσίες και παραμείνετε στην θέση σας μέχρι να δοθεί η εντολή αποχώρησης προς το γήπεδο μίνι – ποδοσφαίρου που βρίσκεται στο σκοπευτήριο. [ο καθηγητής παίρνει αποουσιολόγιο / βιβλίο ύλης φεύγοντας]
8. Εάν την ώρα του σεισμού είμαστε με άδεια εκτός της τάξης (WC ή προαύλιο κ.τλ.) μένουμε μακριά από τα κτίρια προκειμένου να προστατευθούμε από παύσεις αντικειμένων.
9. Εάν ο σεισμός, ή η πυρκαγιά συμβεί στην διάρκεια του διαλείμματος και τύχει να είμαστε με άδεια μέσα στην τάξη προστατευόμαστε κάτω από θρανίο αρχικά και στη συνέχεια αποχωρούμε προς το γήπεδο βόλεϊ όπου γίνεται η συγκέντρωση των παιδιών.
10. Μένουμε μακριά από παράθυρα με σπασμένα τζάμια, από πεσμένα ηλεκτροφόρα καλώδια και από τοίχους που είναι έτοιμοι να καταρρεύσουν.
11. Εφόσον ο υπεύθυνος καθηγητής σας ζητήσει να βοηθήσετε σε μεταφορά τραυματισμένου συμμαθητή σας, υπακούετε και πηγαίνετε τον τραυματία στο γήπεδο βόλεϊ.
12. Ενημερώστε τους γονείς σας ότι σε περίπτωση μεγάλου σεισμού να έλθουν να σας παραλάβουν, από το γήπεδο μίνι – ποδοσφαίρου που βρίσκεται στο σκοπευτήριο, από τον υπεύθυνο καθηγητή της τάξης. [εφόσον ανακοινωθεί διακοπή λειτουργίας σχολείων]
13. Σε κάθε περίπτωση ενεργήστε χωρίς φόβο και με λογική υπακούοντας μόνο στις εντολές των υπευθύνων του σχολείου.

Σχέδιο Αντισεισμικής προστασίας

Σχεδιάγραμμα κάτοψης Α' ορόφου

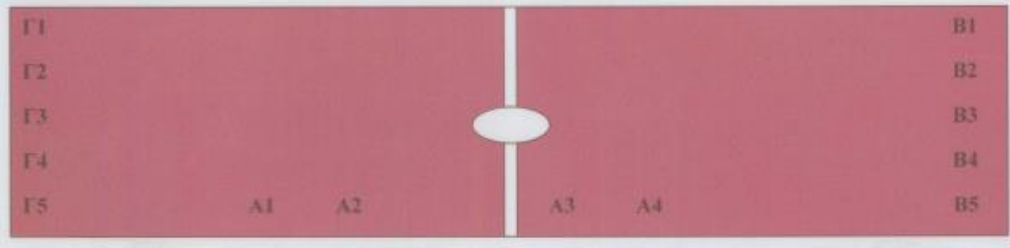
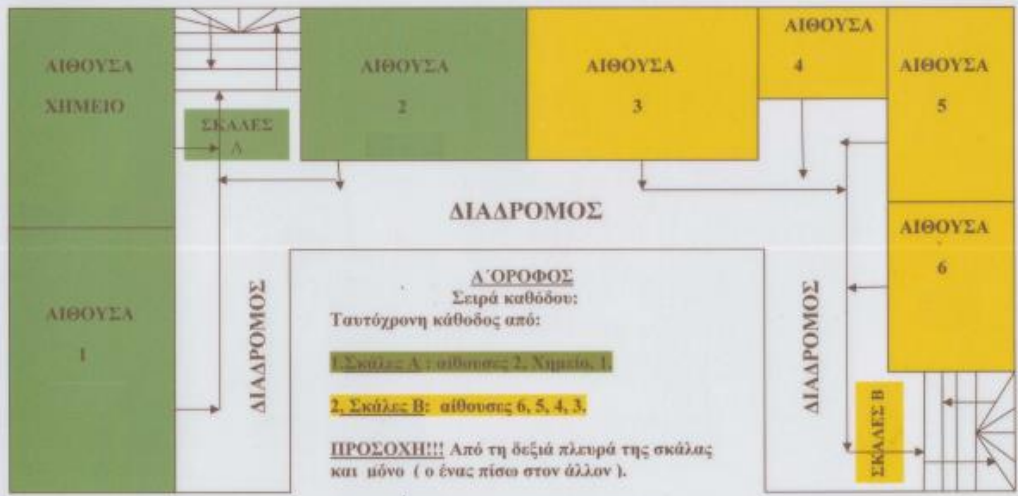

Σχέδιο Αντισεισμικής προστασίας

Σχεδιάγραμμα κάτοψης Β' ορόφου

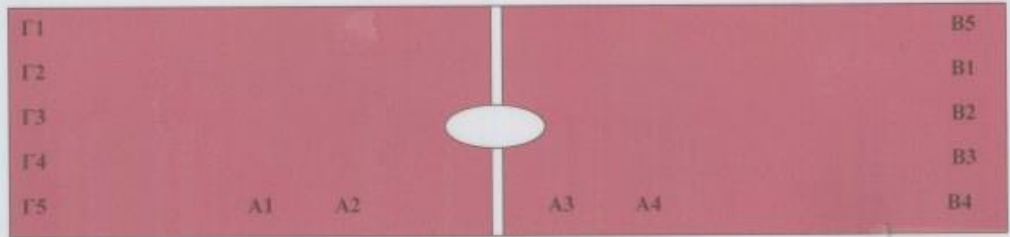
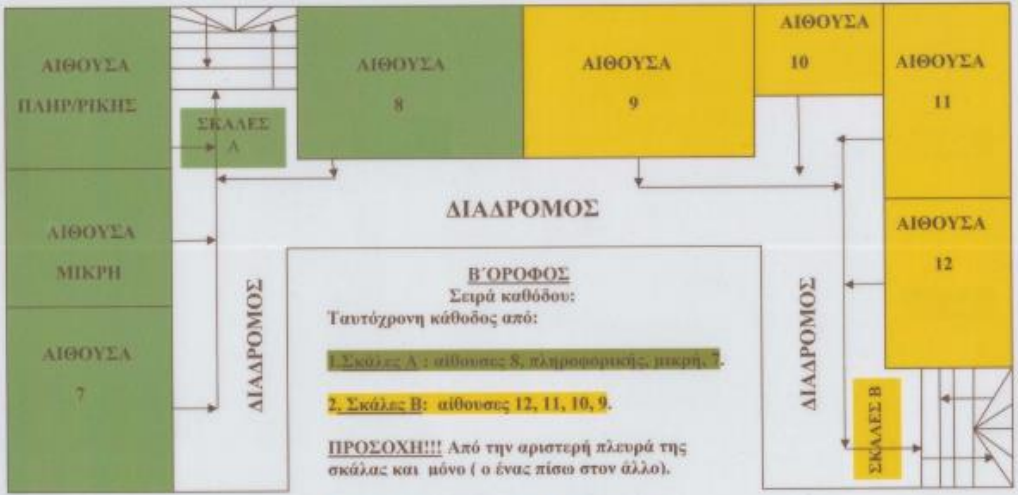

6. Εσωτερικός Κανονισμός Λειτουργίας- Διαδικασίες διασφάλισης της εφαρμογής του

Ο κοινά συμφωνημένος Κανονισμός βασίζεται στην ισχύουσα νομοθεσία και στις σύγχρονες παιδαγωγικές και διδακτικές αρχές. Η τήρηση του από τους/τις μαθητές/τριες, τους εκπαιδευτικούς και τους γονείς/κηδεμόνες με αμοιβαίο σεβασμό στον διακριτό θεσμικό ρόλο τους, ώστε να έχει πληρότητα, γενική αποδοχή και εφαρμογή, αποτελεί προϋπόθεση της εύρυθμης λειτουργίας του Σχολείου. Είναι το θεμέλιο πάνω στο οποίο μπορεί το Σχολείο να οικοδομήσει για να πετύχει τους στόχους και το όραμά του.

Θέματα που ανακύπτουν και δεν προβλέπονται από τον Κανονισμό, αντιμετωπίζονται κατά περίπτωση από τη Διευθύντρια και τον Σύλλογο Διδασκόντων/ουσών, σύμφωνα με τις αρχές της παιδαγωγικής επιστήμης και την εκπαιδευτική νομοθεσία, σε πνεύμα συνεργασίας με όλα τα μέλη της σχολικής κοινότητας.

Ο παρόν Εσωτερικός Κανονισμός κοινοποιείται σε όλους τους γονείς/κηδεμόνες των μαθητών/τριών προς ενημέρωσή τους και ισχύει μέχρι την έγκριση νεότερου κανονισμού.

7. Συνοπτικός κανονισμός λειτουργίας

1. Οι μαθητές/τριες οφείλουν να προσέρχονται έγκαιρα στο σχολείο τόσο για την εύρυθμη λειτουργία του όσο και για την αποφυγή κάθε είδους κινδύνου.
2. Στην πρωινή συγκέντρωση παρευρίσκονται όλοι/ες οι μαθητές/τριες προκειμένου να ενημερώνονται για τρέχοντα θέματα.
3. **Μετά την είσοδο του/της καθηγητή/τριας στην αίθουσα διδασκαλίας κανένας μαθητής/τρια δεν γίνεται δεκτός/ή, παρά μόνο αν υπάρχει σοβαρός λόγος και το επιτρέπει ο/η ίδιος/α ο/η διδάσκων/ουσα και η Διευθύντρια.**
4. Δεν επιτρέπεται στους/στις μαθητές/τριες, εφόσον βρίσκονται στο σχολείο, να απουσιάζουν από το μάθημα. Στην περίπτωση αυτή, εκτός της απουσίας, θα ελέγχονται πειθαρχικά και θα ενημερώνεται άμεσα και ο/η κηδεμόνας τους.
5. Η εμφάνιση των μαθητών/τριών οφείλει να χαρακτηρίζεται από απλότητα και ευπρέπεια και να συνάδει με το ρόλο τους ως μαθητών/τριών σχολικής μονάδας Δευτεροβάθμιας Εκπαίδευσης. Οι μαθητές/τριες οφείλουν να συμμορφώνονται, για το προαναφερόμενο θέμα, στις υποδείξεις τόσο της Διεύθυνσης όσο και των καθηγητών/τριών του σχολείου.
6. Οι μαθητές/τριες θα πρέπει να μην ενοχλούν τους/τις μαθητές/τριες, τους/τις καθηγητές/τριες αλλά και όλους τους εμπλεκόμενους με τη σχολική κοινότητα των γειτονικών σχολείων.
7. Στις αίθουσες διδασκαλίας καθώς και στα εργαστήρια δεν επιτρέπονται οποιοδήποτε είδους φαγώσιμα ή ποτά (εκτός από νερό).
8. **Δεν επιτρέπεται η χρήση κινητών τηλεφώνων και άλλων ηλεκτρονικών μέσων. Επίσης απαγορεύεται η φωτογράφιση, η βιντεοσκόπηση και η ηχογράφηση με οποιοδήποτε μέσο χωρίς άδεια της Διεύθυνσης σε όλους τους εσωτερικούς και εξωτερικούς χώρους του σχολείου. Σε περίπτωση που διαπιστωθεί κατά τη διάρκεια του μαθήματος ή κατά τη διάρκεια του διαλείμματος ή κατά τη διάρκεια της προσέλευσης ή αποχώρησης ότι ο/η μαθητής/τρια μαγνητοφωνεί ή φωτογραφίζει ή βιντεοσκοπεί με οποιοδήποτε τρόπο εκπαιδευτικούς ή συμμαθητές/τριες του/της, τότε η Διευθύντρια της σχολικής μονάδας ζητά άμεσα από τον/τη μαθητή/τρια να απενεργοποιήσει τη συσκευή και να την παραδώσει, καλώντας τους γονείς/κηδεμόνες των εμπλεκόμενων να προσέλθουν στο σχολείο, προκειμένου να λάβουν γνώση του περιστατικού.**

Παράλληλα, οφείλει να αξιολογήσει παιδαγωγικά το περιστατικό, και ανάλογα με τη βαρύτητά του, είτε να επιληφθεί η ίδια είτε να το παραπέμψει στον Σύλλογο Διδασκόντων/ουσών.

Αν η Διευθύντρια επιληφθεί η ίδια, υποχρεωτικά εφαρμόζει το παιδαγωγικό μέτρο της αποβολής από τα μαθήματα μέχρι τρεις (3) ημέρες, ενώ, αν παραπέμψει στο Σύλλογο Διδασκόντων/ουσών, ο τελευταίος υποχρεωτικά εφαρμόζει το παιδαγωγικό μέτρο της αποβολής από τα μαθήματα μέχρι πέντε (5) ημέρες.

Σε περίπτωση που η μαγνητοφώνηση, φωτογράφιση ή βιντεοσκόπηση αφορά σε ιδιαιτέρως ευαίσθητα προσωπικά δεδομένα, τότε ο Σύλλογος Διδασκόντων/ουσών υποχρεούται να εφαρμόσει το παιδαγωγικό μέτρο της αλλαγής σχολικού περιβάλλοντος για τον/τη μαθητή/τρια που προέβη στις ανωτέρω ενέργειες.

8. Οι μαθητές/τριες οφείλουν να σέβονται τους χώρους του σχολείου (εσωτερικούς και εξωτερικούς) και να τους διατηρούν καθαρούς χωρίς να προκαλούν ζημιές. Οποιαδήποτε φθορά, ή βανδαλισμός ή αναγραφή εκφράσεων στη σχολική περιουσία αποκαθίσταται από αυτόν που την προκάλεσε και ταυτόχρονα συνιστά πειθαρχικό παράπτωμα.
9. Οι μαθητές/τριες οφείλουν να είναι ευγενείς και να συμπεριφέρονται με σεβασμό προς τους/τις συμμαθητές/τριές τους, προς τους/τις καθηγητές/τριές τους αλλά και σε οποιονδήποτε εργαζόμενο εντός του σχολικού χώρου. Ειδικότερα, **θα ελέγχεται αυστηρά πιθανή χρήση βίας (όλων των μορφών) μεταξύ των μαθητών.**
10. Στο διάλειμμα πρέπει όλοι/ες οι μαθητές/τριες να αποχωρούν από τις αίθουσες προκειμένου να αερίζονται.
11. Δεν επιτρέπεται η είσοδος εξωσχολικών ατόμων στο χώρο του σχολείου, εν ώρα λειτουργίας του. Η «είσοδος τρίτων» επιτρέπεται μόνο σε άτομα που έχουν την απαιτούμενη από το νόμο άδεια εισόδου σε σχολεία Δευτεροβάθμιας Εκπαίδευσης. Η πρόσκληση εξωσχολικών από μαθητές/τριες της σχολικής μας μονάδας συνιστά πειθαρχικό παράπτωμα.
12. Σε περίπτωση ωριαίας αποβολής ο/η μαθητής/τρια οφείλει να παρουσιάζεται άμεσα στο Γραφείο της Διεύθυνσης. Στη συνέχεια συμπληρώνεται το βιβλίο ποινών από τον/τη διδάσκοντα/ουσα και ενημερώνεται ο αντίστοιχος κηδεμόνας.
13. Σε περίπτωση αδιαθεσίας ή τραυματισμού μαθητή/τριας πρέπει αμέσως να ενημερώνεται το Γραφείο, ώστε να ληφθούν τα κατάλληλα μέτρα και να ενημερωθούν άμεσα οι κηδεμόνες..
14. Απαγορεύεται η χορήγηση οποιουδήποτε φαρμάκου στους/στις μαθητές/τριες από το σχολείο. Σε περίπτωση που μαθητής χρήζει φαρμακευτικής αγωγής οι γονείς/κηδεμόνες οφείλουν να ενημερώσουν το σχολείο εγγράφως: α) για το είδος της ασθένειας (με γνωμάτευση ιατρού), β) για τη φαρμακευτική αγωγή του/της μαθητή/τριας (με γνωμάτευση ιατρού) και γ) για τα στοιχεία επικοινωνίας με τον θεράποντα ιατρό του.
15. **Απαγορεύεται αυστηρά το κάπνισμα σε όλους τους χώρους το σχολείου (εσωτερικούς και εξωτερικούς). Η παράβαση αυτού του κανόνα επιφέρει αυστηρές κυρώσεις.**
16. Οι μαθητές/τριες οι οποίοι συμμετέχουν σε εκδρομή (οποιοδήποτε τύπου) της σχολικής μας μονάδας οφείλουν να ακολουθούν πιστά τις εντολές των συνοδών-καθηγητών/τριών καθώς και τα υπογραφόμενα από τους γονείς-κηδεμόνες στις υπεύθυνες δηλώσεις.
17. Η εξωτερική θύρα του σχολείου παραμένει κλειστή καθ' όλη τη διάρκεια της λειτουργίας του σχολείου. Απαγορεύεται ρητά η είσοδος ή/και η έξοδος από τη σχολική μονάδα από οποιοδήποτε άλλο σημείο πλην της κεντρικής μεταλλικής πόρτας. Αντίθετη περίπτωση συνιστά πειθαρχικό παράπτωμα όπως και η αναρρίχηση μαθητών/τριών στα κιγκλιδώματα του σχολικού χώρου (εσωτερικά και εξωτερικά).
18. Άδεια αποχώρησης από το σχολείο κατά τη διάρκεια της ημέρας δίνεται μόνο από τη Διεύθυνση κατόπιν επικοινωνίας με τους κηδεμόνες του/της μαθητή/τριας. **Δεν επιτρέπεται μαθητής/τρια να φύγει από το σχολείο αυθαίρετα, χωρίς άδεια και χωρίς συνοδεία κηδεμόνα.**
19. Οι μαθητές/τριες δεν πρέπει να έχουν μαζί τους πολλά χρήματα εκτός από τα αναγκαία καθώς και πολύτιμα αντικείμενα διότι σε περίπτωση απώλειας το σχολείο δεν θα φέρει καμία ευθύνη.
20. Η επικοινωνία με τους γονείς/κηδεμόνες των μαθητών/τριών δύναται να είναι είτε τηλεφωνική είτε γραπτή είτε ηλεκτρονική (βάσει του άρθρου 24, ν.4440).
21. Οι γονείς/κηδεμόνες που προσέρχονται για ενημέρωση στη σχολική μονάδα, εν ώρα λειτουργίας

- του σχολείου, οφείλουν να προσέρχονται μόνο στους χώρους των Γραφείων Διεύθυνσης και Συλλόγου Διδασκόντων προκειμένου να μην διαταράσσεται η εύρυθμη μαθησιακή διαδικασία.
22. Οι γονείς/κηδεμόνες, σε περίπτωση ανάγκης, μπορούν να επικοινωνούν με το σχολείο αλλά και με τους/τις μαθητές/τριες (και αντιστρόφως οι μαθητές/τριες με τους γονείς/κηδεμόνες) στο τηλέφωνο: **2107654411**. Σε περίπτωση απώλειας οποιασδήποτε ηλεκτρονικής συσκευής επικοινωνίας που φέρει μαθητής/τρια το σχολείο δε θα έχει καμία ευθύνη.
 23. Οι γονείς/κηδεμόνες των μαθητών/τριών πρέπει να προσέρχονται συχνά στο σχολείο για ενημέρωση σχετικά με την πρόοδο, τη φοίτηση και τη διαγωγή των παιδιών τους (στις ημέρες και ώρες που αναγράφονται τόσο στο σχετικό έντυπο που διανέμεται στην αρχή της σχολικής χρονιάς στους μαθητές αλλά και στην ιστοσελίδα).
 24. **Οι γονείς/κηδεμόνες οφείλουν να ενημερώνουν τον υπεύθυνο καθηγητή του εκάστοτε τμήματος (στην αρχή του σχολικού έτους) σχετικά με θέματα υγείας, μαθησιακών δυσκολιών ή άλλων προβλημάτων των παιδιών τους, προκειμένου το σχολείο να είναι ενημερωμένο.**
 25. Σε περίπτωση που προκύπτει κάποιο ζήτημα σχετικά με τους/τις μαθητές/τριες οι γονείς/κηδεμόνες οφείλουν να ενημερώσουν αρχικά τον/την υπεύθυνο/η καθηγητή. Εάν δεν προκύψει ικανοποιητικό αποτέλεσμα τότε θα απευθύνονται στην Υποδιεύθυνση. Εάν δεν προκύψει ικανοποιητικό αποτέλεσμα και τότε, θα απευθύνονται στη Διεύθυνση.
 26. Οι καθηγητές/τριες οφείλουν να συμπεριφέρονται με ισοτιμία, δικαιοσύνη και σεβασμό προς όλους τους/τις μαθητές/τριες.
 27. Οι καθηγητές/τριες οφείλουν να δημιουργούν κατάλληλο κλίμα εμπιστοσύνης προς όφελος της μαθησιακής διαδικασίας.

Καισαριανή 06 / 11 / 2024

Η Διευθύντρια

Μυγδάλη Ειρήνη

Εγκρίνεται	
<p>Η Σύμβουλος Εκπαίδευσης (η οποία έχει την παιδαγωγική ευθύνη του Σχολείου)</p> <p>.....</p> <p>Ημερομηνία:</p>	<p>Ο/Η Διευθυντής/ρια Εκπαίδευσης.</p> <p>.....</p> <p>Ημερομηνία:</p>